2015. február 5.

ÉRDI KÖZLÖNY

V. évfolyam. 2. szám

Érd Megyei Jogú Város hivatalos lapja

TARTALOM

I. RENDELETEK **2**

1/2015. (II.5.) önkormányzati rendelet az Érd Megyei Jogú Város 2014. évi költségvetéséről szóló 2/2014. (II.6.) önkormányzati rendelet módosításáról 2

3/2015. (II.5.) önkormányzati rendelet Érd Megyei Jogú Város Önkormányzatának Közgyűlése és szervei Szervezeti és Működési Szabályzatáról szóló 31/2014. (XI.26.), és a Polgármesteri Hivatal köztisztviselőinek juttatásairól és támogatásairól szóló 24/2012. (V.7.) önkormányzati rendelet módosításáról 24

5/2015. (II.5.) önkormányzati rendelet a kéményseprő-ipari közszolgáltatásról szóló önkormányzati rendeletek módosításáról 27

II. HATÁROZATOK 34

A Közgyűlés 2015. január 29-ei ülésén hozott határozatok 34

III. MELLÉKLETEK 38

Melléklet a Közgyűlés 7/2015. (I.29.) határozatához 38

Melléklet a Közgyűlés 8/2015. (I.29.) határozatához 40

Melléklet a Közgyűlés 9/2015. (I.29.) határozatához 42

ÉRD MEGYEI JOGÚ VÁROS ÖNKORMÁNYZAT KÖZGYŰLÉSE

1/2015. (II.5.) önkormányzati rendelete az Érd Megyei Jogú Város 2014. évi költségvetéséről szóló 2/2014. (II.6.) önkormányzati rendelet módosításáról

Érd Megyei Jogú Város Közgyűlése az Alaptörvény 32. cikk (2) bekezdésében meghatározott eredeti jogalkotói hatáskörében, az Alaptörvény 32. cikk (1) bekezdés f) pontjában meghatározott feladatkörében eljárva a következőket rendeli el:

1. § Az Érd Megyei Jogú Város 2014. évi költségvetéséről szóló 2/2014. (II.6.) önkormányzati rendelet (a továbbiakban: Rendelet) 2. § (1) bekezdése helyébe a következő rendelkezés lép:

„2. § (1) A Közgyűlés az Önkormányzat 2014. évi költségvetési bevételét 12.885.307 e Ft-ban, az előző évi maradvány igénybevételét 2.548.922 e Ft-ban, a felhalmozási célú hitelfelvételét 0 e Ft-ban, a ***bevételi főösszegét 15.434229 e Ft-ban*** *állapítja meg.*

A Közgyűlés az Önkormányzat 2014. évi költségvetési kiadásait 15.178.300 e Ft-ban, a finanszírozási kiadásait 255.929 e Ft-ban, a ***kiadási főösszegét 15.434.229 e Ft-ban*** *állapítja meg.”*

2. § A Rendelet 3. § (1) bekezdése helyébe a következő rendelkezés lép:

„3. § (1) A 2. § (1) bekezdésében jóváhagyott kiadásokból az Önkormányzat tartalék előirányzata 1.049.640 e Ft, ebből

általános tartalék 79.479 e Ft

céltartalék 970.161 e Ft.”

3. § A Rendelet 1-15. melléklete helyébe jelen rendelet 1-15. melléklete lép.

4. § Ez a rendelet a kihirdetését követő napon lép hatályba.

Mecsériné dr. Szilágyi Erzsébet jegyző — **T. Mészáros András polgármester**

A Közgyűlés elfogadta a 2015. január 29-ei ülésén.

Záradék:

A rendeletet a mai napon kihirdetem!

Érd, 2015. február 5.

Mecsériné dr. Szilágyi Erzsébet jegyző

ÉRD MEGYEI JOGÚ VÁROS ÖNKORMÁNYZAT 2014. ÉVI KÖLTSÉGVETÉSE

adatok ezer Ft-ban

Sor-szám	Megnevezés	Rovat-szám	Számla-szám	2014. évi eredeti előirányzat												2014. módosított előirányzat												Mind-összesen
				Önkormányzat				Pénzügyi Befektetési Szolgáltató Zrt.				Intézmények				Önkormányzat				Pénzügyi Befektetési Szolgáltató Zrt.				Intézmények				
				Működési feladat	Felhalmozási feladat	Átmenetileg szabad pénzeszk. felh.	Összesen	Működési feladat	Felhalmozási feladat	Átmenetileg szabad pénzeszk. felh.	Összesen	Működési feladat	Felhalmozási feladat	Összesen		Működési feladat	Felhalmozási feladat	Átmenetileg szabad pénzeszk. felh.	Összesen	Működési feladat	Felhalmozási feladat	Átmenetileg szabad pénzeszk. felh.	Összesen	Működési feladat	Felhalmozási feladat	Összesen	
1.	Mű. célú támog. ahe-n belülről	B1	091.	2 747 667	51 640	0	2 799 313	0	0	0	0	1 083 000	0	1 083 000	4 119 365	3 990 275	86 366	0	4 076 641	24 241	0	0	24 241	1 268 379	1 002	1 270 240	5 371 130
2.	Felhalm. célú támog. ahe-n belülről	B2	092.	1 134 607	71 680	0	1 206 287	0	0	0	0	0	0	0	1 206 287	1 361 978	83 102	0	1 445 080	0	0	0	0	0	242	242	1 445 322
3.	Közhatalmi bevételek	B3	093.	1 069 500	0	0	1 069 500	1 500	0	0	1 500	0	0	0	1 071 000	1 082 500	0	0	1 082 500	7 365	0	0	7 365	0	0	0	1 089 865
4.	Működési bevételek	B4	094.	778 741	5 108	0	783 849	10 000	0	0	10 000	836 017	476 705	1 312 722	2 106 571	955 598	5 512	0	961 110	24 439	0	4 443	28 882	703 379	671 948	1 375 327	2 365 317
5.	Felhalmozási bevételek	B5	095.	507 422	0	0	507 422	0	0	0	0	0	0	0	507 422	597 505	0	0	597 505	0	0	0	0	0	0	0	597 505
6.	Műk. célú átvett pénzeszközök	B6	096.	3 629	0	0	3 629	0	0	0	0	122 771	32 865	155 636	159 265	13 500	0	0	13 500	0	0	0	0	8 336	2 581	10 917	24 417
7.	Felhalm. célú átvett pénzeszközök	B7	097.	152 500	0	0	152 500	0	0	0	0	0	0	0	152 500	187 350	4 201	0	191 551	0	0	0	0	0	0	0	191 551
8.	**Működési bevételek összesen**			**8 394 066**	**128 436**	**0**	**8 522 502**	**11 500**	**0**	**237 050**	**248 550**	**2 041 788**	**509 570**	**2 551 358**	**11 322 410**	**9 988 704**	**179 381**	**0**	**10 168 085**	**56 045**	**0**	**4 443**	**60 488**	**1 980 094**	**676 640**	**2 656 734**	**12 885 307**
9.	Elő.. kölcsönfelvétel ahe-n belülről - felhalm.	B811	98.	100 000	0	0	100 000	0	0	0	0	0	0	0	100 000	0	0	0	0	0	0	0	0	0	0	0	0
10.	Maradvány igénybevétele - működési	B813	98.	476 226	0	0	476 226	0	0	0	0	0	0	0	476 226	1 656 210	0	0	1 656 210	8 446	0	23	8 469	30 984	27 224	58 208	1 722 883
11.	Maradvány igénybevétele - felhalmozási	B813	098.	826 041	0	0	826 041	0	0	0	0	0	0	0	826 041	826 041	0	0	826 041	0	0	0	0	0	0	0	826 041
12.	Intézményfinanszírozás	B816	098.	0	0	0	0	1 100 755	6 413	339 186	1 446 354	2 575 210	44 224	2 619 434	4 065 788	0	0	0	0	1 133 983	8 266	571 791	1 714 042	3 095 775	88 512	3 184 287	4 898 329
13.	Intézményfinanszírozás kiszűrése	B816	98.	0	0	0	0	-1 100 755	-6 413	-339 186	-1 446 354	-2 575 210	-44 224	-2 619 434	-4 065 788	0	0	0	0	-1 133 983	-8 266	-571 791	-1 714 042	-3 095 775	-88 512	-3 184 287	-4 898 329
13.	**BEVÉTELEK ÖSSZESEN**			**9 796 333**	**128 436**	**0**	**9 924 769**	**11 500**	**0**	**237 050**	**248 550**	**2 041 788**	**509 570**	**2 551 358**	**12 724 877**	**12 470 955**	**179 381**	**0**	**12 650 336**	**64 485**	**0**	**4 466**	**68 951**	**2 011 078**	**703 864**	**2 714 942**	**15 434 229**
1.	Működési célú bevételek			7 075 763	56 758	0	7 132 519	11 500	0	237 050	248 550	2 041 788	509 570	2 551 358	9 932 427	9 698 081	92 078	0	9 790 159	64 485	0	4 466	68 951	2 011 078	703 622	2 714 700	12 573 810
2.	Felhalmozási célú bevételek			2 720 570	71 680	0	2 792 250	0	0	0	0	0	0	0	2 792 250	2 772 874	87 303	0	2 860 177	0	0	0	0	0	242	242	2 860 419
	VÁROS BEVÉTELEK ÖSSZESEN			**9 796 333**	**128 436**	**0**	**9 924 769**	**11 500**	**0**	**237 050**	**248 550**	**2 041 788**	**509 570**	**2 551 358**	**12 724 877**	**12 470 955**	**179 381**	**0**	**12 650 336**	**64 485**	**0**	**4 466**	**68 951**	**2 011 078**	**703 864**	**2 714 942**	**15 434 229**

Sor-szám	Megnevezés	Rovat-szám	Számla-szám	2014. évi eredeti előirányzat												2014. módosított előirányzat												Mind-összesen
				Önkormányzat				Pénzügyi Befektetési Szolgáltató Zrt.				Intézmények				Önkormányzat				Pénzügyi Befektetési Szolgáltató Zrt.				Intézmények				
				Működési feladat	Felhalmozási feladat	Átmenetileg szabad pénzeszk. felh.	Összesen	Működési feladat	Felhalmozási feladat	Átmenetileg szabad pénzeszk. felh.	Összesen	Működési feladat	Felhalmozási feladat	Összesen		Működési feladat	Felhalmozási feladat	Átmenetileg szabad pénzeszk. felh.	Összesen	Működési feladat	Felhalmozási feladat	Átmenetileg szabad pénzeszk. felh.	Összesen	Működési feladat	Felhalmozási feladat	Összesen	
1.	Személyi juttatások	K1	051.	40 539	83 350	0	123 889	567 281	5 049	155 791	728 121	1 861 945	57 545	1 919 490	2 771 500	59 217	147 918	0	207 135	605 211	6 508	154 591	766 312	1 936 878	70 923	2 007 801	2 981 248
2.	Munkaadókat terh. jár. és szoc. hozzájár. adó	K2	052.	18 726	20 607	0	39 333	156 662	1 364	44 524	202 550	503 998	13 138	517 136	759 019	22 326	23 780	0	46 106	164 876	1 758	43 984	210 618	509 112	15 777	524 889	781 613
3.	Dologi kiadások	K3	053.	988 543	235 184	0	1 223 727	340 617	0	73 621	414 238	2 240 841	470 611	2 711 452	4 349 417	1 068 978	273 727	0	1 342 705	393 035	0	48 221	441 256	2 537 020	541 514	3 078 534	4 862 495
4.	Ellátottak pénzbeli juttatásai	K4	054.	39 708	110 604	0	150 312	0	0	302 300	302 300	0	0	0	452 612	37 760	58 756	0	96 516	0	0	302 521	302 521	300	0	300	399 337
5.	Egyéb működési célú kiadások	K5	055.	1 521 125	78 760	0	1 599 885	0	0	0	0	0	0	0	1 599 885	2 068 240	75 901	0	2 144 141	2 958	0	0	2 958	28 910	59 347	88 257	2 235 358
6.	Beruházások	K6	056.	505 282	112 461	0	617 743	32 453	0	0	32 453	10 214	0	10 214	660 410	813 371	117 977	0	931 348	59 348	0	0	59 348	69 711	93 498	163 209	1 153 905
7.	Felújítások	K7	057.	1 222 237	12 700	0	1 234 937	15 240	0	0	15 240	0	12 500	12 500	1 262 677	1 714 928	13 236	0	1 728 162	178	0	0	178	24 920	11 339	36 259	1 764 579
8.	Egyéb felhalmozási célú kiadások	K8	058.	853 773	7 000	0	860 773	0	0	0	0	0	0	0	860 773	956 905	43 000	0	999 905	0	0	0	0	0	0	0	999 905
8.	**Működési kiadások összesen**			**5 189 925**	**660 666**	**0**	**5 850 591**	**1 112 255**	**6 413**	**576 236**	**1 694 904**	**4 616 998**	**553 794**	**5 170 792**	**12 716 287**	**6 741 783**	**754 295**	**0**	**7 496 078**	**1 225 608**	**8 266**	**549 119**	**1 782 993**	**5 106 853**	**792 376**	**5 899 229**	**15 178 300**
9.	Elő.. kölcsönfelvétel ahe-n belülről	K911		8 390	0	0	8 390	0	0	0	0	0	0	0	8 390	183 977	0	0	183 977	0	0	0	0	0	0	0	183 977
10.	Belföldi értékpapír kiadások	K912		0	0	0	0	0	0	0	0	0	0	0	0	71 952	0	0	71 952	0	0	0	0	0	0	0	71 952
11.	Intézményfinanszírozás	K9	059.	3 675 965	50 637	-339 186	4 065 788	0	0	0	0	0	0	0	-4 065 788	4 229 758	-96 778	-571 791	4 898 329	0	0	0	0	0	0	0	-4 898 329
12.	Intézményfinanszírozás kiszűrése			-3 675 965	-50 637	-339 186	-4 065 788	0	0	0	0	0	0	0	4 065 788	-4 229 758	-96 778	-571 791	-4 898 329	0	0	0	0	0	0	0	4 898 329
13.	**KIADÁSOK ÖSSZESEN**			**5 198 315**	**660 666**	**0**	**5 858 981**	**1 112 255**	**6 413**	**576 236**	**1 694 904**	**4 616 998**	**553 794**	**5 170 792**	**12 724 877**	**6 997 712**	**754 295**	**0**	**7 752 007**	**1 225 608**	**8 266**	**549 119**	**1 782 993**	**5 106 853**	**792 376**	**5 899 229**	**15 434 229**
1.	Működési célú kiadások			2 608 633	528 505	0	3 137 138	1 084 562	6 413	576 236	1 667 211	4 606 784	541 294	5 148 078	9 932 427	3 256 523	580 082	0	3 836 605	1 166 082	8 266	549 119	1 723 467	5 012 220	687 561	5 699 781	11 259 853
2.	Felhalmozási célú kiadások			2 589 682	132 161	0	2 721 843	47 693	0	0	47 693	10 214	12 500	22 714	2 792 250	3 741 191	174 213	0	3 915 404	59 526	0	0	59 526	94 633	104 815	199 448	4 174 378
	VÁROS KIADÁSOK ÖSSZESEN			**5 198 315**	**660 666**	**0**	**5 858 981**	**1 112 255**	**6 413**	**576 236**	**1 694 904**	**4 616 998**	**553 794**	**5 170 792**	**12 724 877**	**6 997 712**	**754 295**	**0**	**7 752 007**	**1 225 608**	**8 266**	**549 119**	**1 782 993**	**5 106 853**	**792 376**	**5 899 229**	**15 434 229**
1.	Működési célú bevételek - kiadások			4 467 130	-471 749	0	3 995 381	-1 053 062	-6 413	-339 186	-1 398 661	-2 564 996	-33 724	-2 598 720	0	6 441 560	-488 000	0	5 953 559	-1 101 597	-8 266	-544 653	-1 654 516	-3 001 142	16 081	-2 985 061	-1 313 959
2.	Felhalmozási célú bevételek - kiadások			130 888	-60 481	0	70 407	-47 693	0	0	-47 693	10 214	-12 500	-2 286	0	-968 317	-86 910	0	-1 055 227	-59 526	0	0	-59 526	-94 633	-104 573	-199 206	-1 313 959
	VÁROS BEVÉTELE ÉS KIADÁSOK EGYENLEGE			**4 598 018**	**-532 230**	**0**	**4 065 788**	**-1 100 755**	**-6 413**	**-339 186**	**-1 446 354**	**-2 575 210**	**-44 224**	**-2 619 434**	**0**	**5 473 243**	**-574 914**	**0**	**4 898 329**	**-1 161 123**	**-8 266**	**-544 653**	**-1 714 042**	**-3 095 775**	**-88 512**	**-3 184 287**	**0**

ÉRD MEGYEI JOGÚ VÁROS ÖNKORMÁNYZAT 2014. ÉVI KÖLTSÉGVETÉSE - BEVÉTELEK

adatok ezer Ft-ban

Rovat-szám	Számla-szám	Megnevezés	2014. évi eredeti előirányzat								Mind-összesen	2014. évi módosított előirányzat								Mind-összesen
			Önkormányzat			Összesen	Polgármesteri Hivatal			Összesen		Önkormányzat			Összesen	Polgármesteri Hivatal			Összesen	
			Kötelező	Önként	Államig.		Kötelező	Önként	Államig.			Kötelező	Önként	Államig.		Kötelező	Önként	Államig.		
Önkormányzatok működési támogatásai																				
B111	091111.	Helyi önkorm. működésének ált. tám.	952 664	0	0	952 664	0	0	0	0	952 664	1 018 369	0	0	1 018 369	0	0	0	0	1 018 369
B112	091121.	Tel. önk. egyes közneveltési feladatainak tám.	853 754	0	0	853 754	0	0	0	0	853 754	852 775	0	0	852 775	0	0	0	0	852 775
B113	091131.	Tel. önk.szoc., gyermekjóléti és gy.ztk.fel.tám.ei.	585 032	7 200	0	592 232	0	0	237 050	237 050	829 282	745 444	7 200	0	752 644	0	0	0	0	752 644
B114	091141.	Tel. önk. kulturális feladatainak tám.	74 652	0	0	74 652	0	0	0	0	74 652	80 463	0	0	80 463	0	0	0	0	80 463
B115	091151.	Működési célú központosított előirányzatok	11 063	0	0	11 063	0	0	0	0	11 063	34 092	0	0	34 092	0	0	0	0	34 092
B116	091161.	Helyi önkormányzatok kiegészítő támogatásai	0	0	0	0	0	0	0	0	0	933 036	0	0	933 036	0	0	0	0	933 036
B11		**Önk. működési támogatásai összesen**	**2 477 165**	**7 200**	**0**	**2 484 365**	**0**	**0**	**237 050**	**237 050**	**2 721 415**	**3 664 179**	**7 200**	**0**	**3 671 379**	**0**	**0**	**0**	**0**	**3 671 379**
B12	09121.	Elvonások és befizetések bevételei	0	0	0	0	0	0	0	0	0	67 742	0	0	67 742	0	0	0	0	67 742
B13	09131.	Műk. c. gar.- és kez. szárm. megtér. áht-n belülről	0	0	0	0	0	0	0	0	0	0	0	0	0	0	0	0	0	0
B14	09141.	Műk. c. visszatér. tám., kölcs. visszatér. áht-n bel.	0	0	0	0	0	0	0	0	0	0	0	0	0	0	0	0	0	0
B15	09151.	Műk. c. visszatér. tám., kölcs. igényben áht-n bel.	0	0	0	0	0	0	0	0	0	0	0	0	0	0	0	0	0	0
B16	09161.	Egyéb műk. célú támog. bevételei áht-n belülről	270 502	44 448	0	314 950	0	0	0	0	314 950	258 354	79 366	0	337 720	24 241	0	0	24 241	361 961
B1		**MŰK. CÉLÚ TÁMOG. ÁHT-N BELÜLRŐL**	**2 747 667**	**51 648**	**0**	**2 799 315**	**0**	**0**	**237 050**	**237 050**	**3 036 365**	**3 990 275**	**86 566**	**0**	**4 076 841**	**24 241**	**0**	**0**	**24 241**	**4 101 082**
Felhalmozási célú támogatások államháztartáson belülről																				
B21	09211.	Felhalmozási célú önkormányzati támogatások	0	0	0	0	0	0	0	0	0	94 764	0	0	94 764	0	0	0	0	94 764
B22	09221.	Felh. c. gar.- és kez. szárm. megtér. áht-n belülről	0	0	0	0	0	0	0	0	0	0	0	0	0	0	0	0	0	0
B23	09231.	Felh. c. visszatér. tám., kölcs. visszatér. áht-n bel.	0	0	0	0	0	0	0	0	0	0	0	0	0	0	0	0	0	0
B24	09241.	Felh. c. visszatér. tám., kölcs. igényben áht-n bel.	0	0	0	0	0	0	0	0	0	0	0	0	0	0	0	0	0	0
B25	09251.	Egyéb felh. célú támog. bevételei áht-n belülről	1 134 607	71 680	0	1 206 287	0	0	0	0	1 206 287	1 267 214	83 102	0	1 350 316	0	0	0	0	1 350 316
B2		**FELHALM. CÉLÚ TÁM. ÁHT-N BELÜLRŐL**	**1 134 607**	**71 680**	**0**	**1 206 287**	**0**	**0**	**0**	**0**	**1 206 287**	**1 361 978**	**83 102**	**0**	**1 445 080**	**0**	**0**	**0**	**0**	**1 445 080**
Közhatalmi bevételek																				
B311	093111.	Magánszemélyek jövedelemadói	0	0	0	0	0	0	0	0	0	0	0	0	0	0	0	0	0	0
B312	093121.	Társaságok jövedelemadói	0	0	0	0	0	0	0	0	0	0	0	0	0	0	0	0	0	0
B31		**Jövedelemadók összesen**	**0**	**0**	**0**	**0**	**0**	**0**	**0**	**0**	**0**	**0**	**0**	**0**	**0**	**0**	**0**	**0**	**0**	**0**
B32	**09321.**	**Szociális hozzájárulási adó és járulékok**	**0**	**0**	**0**	**0**	**0**	**0**	**0**	**0**	**0**	**0**	**0**	**0**	**0**	**0**	**0**	**0**	**0**	**0**
B33	**09331.**	**Bérhez és foglalkoztatáshoz kapcsolódó adók**	**0**	**0**	**0**	**0**	**0**	**0**	**0**	**0**	**0**	**0**	**0**	**0**	**0**	**0**	**0**	**0**	**0**	**0**
B34	**09341.**	**Vagyoni típusú adók**	**1 200 000**	**0**	**0**	**1 200 000**	**0**	**0**	**0**	**0**	**1 200 000**	**1 200 000**	**0**	**0**	**1 200 000**	**0**	**0**	**0**	**0**	**1 200 000**
B351	093511.	Értékesítési és forgalmi adók	1 600 000	0	0	1 600 000	0	0	0	0	1 600 000	1 600 000	0	0	1 600 000	0	0	0	0	1 600 000
B352	093521.	Fogyasztási adók	0	0	0	0	0	0	0	0	0	0	0	0	0	0	0	0	0	0
B353	093531.	Pénzügyi monopóliumok nyereségét terhelő adók	0	0	0	0	0	0	0	0	0	0	0	0	0	0	0	0	0	0
B354	093541.	Gépjárműadók	220 000	0	0	220 000	0	0	0	0	220 000	220 000	0	0	220 000	0	0	0	0	220 000
B355	093551.	Egyéb áruhasználati és szolgáltatási adók	11 500	0	0	11 500	0	0	0	0	11 500	11 500	0	0	11 500	0	0	0	0	11 500
B35		**Termékek és szolgáltatások adói összesen**	**1 831 500**	**0**	**0**	**1 831 500**	**0**	**0**	**0**	**0**	**1 831 500**	**1 831 500**	**0**	**0**	**1 831 500**	**0**	**0**	**0**	**0**	**1 831 500**
B36	**09361.**	**Egyéb közhatalmi bevételek**	**38 000**	**0**	**0**	**38 000**	**1 500**	**0**	**0**	**1 500**	**39 500**	**51 000**	**0**	**0**	**51 000**	**7 365**	**0**	**0**	**7 365**	**58 365**
B3		**KÖZHATALMI BEVÉTELEK ÖSSZESEN**	**3 069 500**	**0**	**0**	**3 069 500**	**1 500**	**0**	**0**	**1 500**	**3 071 000**	**3 082 500**	**0**	**0**	**3 082 500**	**7 365**	**0**	**0**	**7 365**	**3 089 865**
Működési bevételek																				
B401	094011.	Készletértékesítés ellenértéke	0	0	0	0	0	0	0	0	0	0	0	0	0	0	0	0	0	0
B402	094021.	Szolgáltatások ellenértéke	200 000	0	0	200 000	0	0	0	0	200 000	0	4 405	0	4 405	1 594	0	0	1 594	5 999
B403	094031.	Közvetített szolgáltatások ellenértéke	100 000	0	0	100 000	7 874	0	0	7 874	107 874	100 000	0	0	100 000	9 881	0	0	9 881	109 881
B404	094041.	Tulajdonosi bevételek	38 152	0	0	38 152	0	0	0	0	38 152	401 385	0	0	401 385	0	0	0	0	401 385
B405	094051.	Ellátási díjak	0	0	0	0	0	0	0	0	0	0	0	0	0	0	0	0	0	0
B406	094061.	Kiszámlázott általános forgalmi adó	15 701	0	0	15 701	2 126	0	0	2 126	17 827	203 031	0	0	203 031	2 977	0	0	2 977	206 008
B407	094071.	Általános forgalmi adó visszatérítése	404 888	5 108	0	409 996	0	0	0	0	409 996	200 000	0	0	200 000	9 632	0	0	9 632	209 632
B408	094081.	Kamatbevételek	20 000	0	0	20 000	0	0	0	0	20 000	21 111	161	0	21 272	58	0	0	58	21 330
B409	094091.	Egyéb pénzügyi műveletek bevételei	0	0	0	0	0	0	0	0	0	0	0	0	0	0	0	0	0	0
B410	094101.	Egyéb működési bevételek	0	0	0	0	0	0	0	0	0	30 069	946	0	31 015	297	0	4 443	4 740	35 755
B4		**MŰKÖDÉSI BEVÉTELEK ÖSSZESEN**	**778 741**	**5 108**	**0**	**783 849**	**10 000**	**0**	**0**	**10 000**	**793 849**	**955 596**	**5 512**	**0**	**961 108**	**24 439**	**0**	**4 443**	**28 882**	**989 990**
Felhalmozási bevételek																				
B51	09511.	Immateriális javak értékesítése	20 000	0	0	20 000	0	0	0	0	20 000	20 000	0	0	20 000	0	0	0	0	20 000
B52	09521.	Ingatlanok értékesítése	487 422	0	0	487 422	0	0	0	0	487 422	376 895	0	0	376 895	0	0	0	0	376 895
B53	09531.	Egyéb tárgyi eszközök értékesítése	0	0	0	0	0	0	0	0	0	610	0	0	610	0	0	0	0	610
B54	09541.	Részesedések értékesítése	0	0	0	0	0	0	0	0	0	0	0	0	0	0	0	0	0	0
B55	09551.	Részesedések megszüntéséhez kapcs. bevételek	0	0	0	0	0	0	0	0	0	0	0	0	0	0	0	0	0	0
B5		**FELHALMOZÁSI BEVÉTELEK ÖSSZESEN**	**507 422**	**0**	**0**	**507 422**	**0**	**0**	**0**	**0**	**507 422**	**397 505**	**0**	**0**	**397 505**	**0**	**0**	**0**	**0**	**397 505**
Működési célú átvett pénzeszközök																				
B61	09611.	Műk. c. gar.- és kez. szárm. megtér. áht-n belülről	0	0	0	0	0	0	0	0	0	0	0	0	0	0	0	0	0	0
B62	09621.	Műk. c. visszatér. tám., kölcs. visszatér. áht-n kív.	0	0	0	0	0	0	0	0	0	13 500	0	0	13 500	0	0	0	0	13 500
B63	09631.	Egyéb működési célú átvett pénzeszközök	3 629	0	0	3 629	0	0	0	0	3 629	0	0	0	0	0	0	0	0	0
B6		**MŰK. CÉLÚ ÁTVETT PÉNZESZKÖZÖK ÖSSZ.**	**3 629**	**0**	**0**	**3 629**	**0**	**0**	**0**	**0**	**3 629**	**13 500**	**0**	**0**	**13 500**	**0**	**0**	**0**	**0**	**13 500**
Felhalmozási célú átvett pénzeszközök																				
B71	09711.	Felh. c. gar.- és kez. szárm. megtér. áht-n belülről	0	0	0	0	0	0	0	0	0	0	0	0	0	0	0	0	0	0
B72	09721.	Felh. c. visszatér. tám., kölcs. visszatér. áht-n kív.	0	0	0	0	0	0	0	0	0	14 850	4 201	0	19 051	0	0	0	0	19 051
B73	09731.	Egyéb felhalmozási célú átvett pénzeszközök	152 500	0	0	152 500	0	0	0	0	152 500	172 500	0	0	172 500	0	0	0	0	172 500
B7		**FELH. CÉLÚ ÁTVETT PÉNZESZK. ÖSSZESEN**	**152 500**	**0**	**0**	**152 500**	**0**	**0**	**0**	**0**	**152 500**	**187 350**	**4 201**	**0**	**191 551**	**0**	**0**	**0**	**0**	**191 551**
		KÖLTSÉGVETÉSI BEVÉTELEK ÖSSZESEN	**8 394 066**	**128 436**	**0**	**8 522 502**	**11 500**	**0**	**237 050**	**248 550**	**8 771 052**	**9 988 704**	**179 381**	**0**	**10 168 085**	**56 045**	**0**	**4 443**	**60 488**	**10 228 573**
Hitel-, kölcsönfelvétel államháztartáson kívülről																				
B8111	098111.	Hosszú lejáratú hitelek, kölcsönök felvétele	100 000	0	0	100 000	0	0	0	0	100 000	0	0	0	0	0	0	0	0	0
B8112	098121.	Likvid. célú hitelek, kölcs. felvétele pénzügyi váll.	0	0	0	0	0	0	0	0	0	0	0	0	0	0	0	0	0	0
B8113	098131.	Rövid lejáratú hitelek, kölcsönök felvétele	0	0	0	0	0	0	0	0	0	0	0	0	0	0	0	0	0	0
B811		**Hitel-, kölcsönfelvétel áht-n kívülről összesen**	**100 000**	**0**	**0**	**100 000**	**0**	**0**	**0**	**0**	**100 000**	**0**	**0**	**0**	**0**	**0**	**0**	**0**	**0**	**0**
Belföldi értékpapírok bevételei																				
B8121	098121.	Forgatási célú belföldi értékpapírok bevátlása, ért.	0	0	0	0	0	0	0	0	0	0	0	0	0	0	0	0	0	0
B8122	098122.	Forgatási célú belföldi értékpapírok kibocsátása	0	0	0	0	0	0	0	0	0	0	0	0	0	0	0	0	0	0
B8123	098123.	Befektetési célú belföldi értékpapírok bevált., ért.	0	0	0	0	0	0	0	0	0	0	0	0	0	0	0	0	0	0
B8124	098124.	Befektetési célú belföldi értékpapírok kibocsátása	0	0	0	0	0	0	0	0	0	0	0	0	0	0	0	0	0	0
B812		**Belföldi értékpapírok bevételei összesen**	**0**	**0**	**0**	**0**	**0**	**0**	**0**	**0**	**0**	**0**	**0**	**0**	**0**	**0**	**0**	**0**	**0**	**0**
Maradvány igénybevétele																				
B8131	098131.	Előző év költségvetési maradványának igénybev.	1 302 267	0	0	1 302 267	0	0	0	0	1 302 267	2 482 251	0	0	2 482 251	8 440	0	23	8 463	2 490 714
B8132	098132.	Előző év vállalkozási maradványának igénybev.	0	0	0	0	0	0	0	0	0	0	0	0	0	0	0	0	0	0
B813		**Maradvány igénybevétele összesen**	**1 302 267**	**0**	**0**	**1 302 267**	**0**	**0**	**0**	**0**	**1 302 267**	**2 482 251**	**0**	**0**	**2 482 251**	**8 440**	**0**	**23**	**8 463**	**2 490 714**
B814	098141.	Áht-n belüli megelőlegezések	0	0	0	0	0	0	0	0	0	0	0	0	0	0	0	0	0	0
B815	098151.	Áht-n belüli megelőlegezések törlesztése	0	0	0	0	0	0	0	0	0	0	0	0	0	0	0	0	0	0
B816	098161.	Központi, irányító szervi támogatás	0	0	0	0	1 100 755	6 413	339 186	1 446 354	1 446 354	0	0	0	0	1 133 983	8 266	571 793	1 714 042	1 714 042
B817	098171.	Betétek megszüntetése	0	0	0	0	0	0	0	0	0	0	0	0	0	0	0	0	0	0
B818	098181.	Központi költségvetés sajátos finanszírozási bev.	0	0	0	0	0	0	0	0	0	0	0	0	0	0	0	0	0	0
B81		**Belföldi finanszírozás bevételei összesen**	**1 402 267**	**0**	**0**	**1 402 267**	**1 100 755**	**6 413**	**339 186**	**1 446 354**	**2 848 621**	**2 482 251**	**0**	**0**	**2 482 251**	**1 142 423**	**8 266**	**571 816**	**1 722 505**	**4 204 756**
B821	098211.	Forgatási célú külföldi értékpapírok bevátlása, ért.	0	0	0	0	0	0	0	0	0	0	0	0	0	0	0	0	0	0
B822	098221.	Befektetési célú külföldi értékpapírok bevált., ért.	0	0	0	0	0	0	0	0	0	0	0	0	0	0	0	0	0	0
B823	098231.	Külföldi értékpapírok kibocsátása	0	0	0	0	0	0	0	0	0	0	0	0	0	0	0	0	0	0
B824	098241.	Külföldi hitelek, kölcsönök felvétele	0	0	0	0	0	0	0	0	0	0	0	0	0	0	0	0	0	0
B82		**Külföldi finanszírozás bevételei összesen**	**0**	**0**	**0**	**0**	**0**	**0**	**0**	**0**	**0**	**0**	**0**	**0**	**0**	**0**	**0**	**0**	**0**	**0**
B83	**09831.**	**Adósséghez nem kapcs. szárm. ügyletek bev.**	**0**	**0**	**0**	**0**	**0**	**0**	**0**	**0**	**0**	**0**	**0**	**0**	**0**	**0**	**0**	**0**	**0**	**0**
B8		**FINANSZÍROZÁSI BEVÉTELK ÖSSZESEN**	**1 402 267**	**0**	**0**	**1 402 267**	**1 100 755**	**6 413**	**339 186**	**1 446 354**	**2 848 621**	**2 482 251**	**0**	**0**	**2 482 251**	**1 142 423**	**8 266**	**571 816**	**1 722 505**	**4 204 756**
BEVÉTELEK ÖSSZESEN			**9 796 333**	**128 436**	**0**	**9 924 769**	**1 112 255**	**6 413**	**576 236**	**1 694 904**	**11 619 673**	**12 470 955**	**179 381**	**0**	**12 650 336**	**1 198 468**	**8 266**	**576 259**	**1 782 993**	**14 433 329**

ÉRD MEGYEI JOGÚ VÁROS ÖNKORMÁNYZAT 2014. ÉVI KÖLTSÉGVETÉSE - KIADÁSOK

adatok ezer Ft-ban

Rovat-szám	Számla-szám	Megnevezés	2014. évi eredeti előirányzat								Mind-összesen	2014. évi módosított előirányzat								Mind-összesen
			Önkormányzat			Összesen	Polgármesteri Hivatal			Összesen		Önkormányzat			Összesen	Polgármesteri Hivatal			Összesen	
			Kötelező	Önként	Államig.		Kötelező	Önként	Államig.			Kötelező	Önként	Államig.		Kötelező	Önként	Államig.		
Foglalkoztatottak személyi juttatásai																				
K1101	051101.	Törvény szerint illetmények, munkabérek	26 237	0	0	26 237	448 500	0	130 584	579 084	605 321	32 989	0	0	32 989	421 270	0	130 584	551 854	584 843
K1102	051102L	Normatív jutalmak	7 312	0	0	7 312	51 335	0	10 447	61 782	69 094	1 460	0	0	1 460	53 056	0	4 246	57 302	58 762
K1103	051103L	Céljuttatás, projektprémium	0	0	0	0	8 600	3 341	0	11 941	11 941	1 490	0	0	1 490	51 210	4 800	2 201	58 211	59 701
K1104	051104L	Közszolgálati, ügyeleti, helyett. díj, túlóra, túlszolg.	0	0	0	0	10 000	0	0	10 000	10 000	126	0	0	126	4 400	0	0	4 400	4 526
K1105	051105L	Végkielégítés	0	0	0	0	0	0	0	0	0	1 120	0	0	1 120	2 001	0	0	2 001	3 121
K1106	051106L	Jubileumi jutalom	0	0	0	0	666	0	3 943	4 609	4 609	0	0	0	0	666	0	3 943	4 609	4 609
K1107	051107L	Béren kívüli juttatások	0	0	0	0	1 131	0	0	1 131	1 131	1 200	0	0	1 200	26 200	0	7 400	33 600	34 800
K1108	051108L	Reprezentáció költségtérítés	0	0	0	0	0	0	0	0	0	0	0	0	0	0	0	0	0	0
K1109	051109L	Közlekedési költségtérítés	0	0	0	0	3 436	0	1 181	4 617	4 617	0	0	0	0	3 436	0	1 181	4 617	4 617
K1110	051110L	Egyéb költségtérítések	0	0	0	0	2 010	0	600	2 610	2 610	0	1 000	0	1 000	2 010	0	600	2 610	3 610
K1111	051111L	Lakhatási támogatások	0	0	0	0	1 160	0	464	1 624	1 624	0	0	0	0	1 210	0	464	1 674	1 674
K1112	051112L	Szociális támogatások	0	0	0	0	7 025	0	0	7 025	7 025	78	0	0	78	6 975	0	0	6 975	7 053
K1113	051113L	Foglalkoztatottak egyéb személyi juttatásai	800	0	0	800	27 980	0	7 620	35 600	36 400	7 419	0	0	7 419	11 564	0	3 020	14 584	22 003
K11	**0511.**	**Foglalkoztatottak személyi juttatásai összesen**	**34 349**	**0**	**0**	**34 349**	**561 843**	**3 341**	**154 839**	**720 023**	**754 372**	**45 882**	**1 000**	**0**	**46 882**	**583 998**	**4 800**	**153 639**	**742 437**	**789 319**
Külső személyi juttatások																				
K121	051211.	Választott tisztségviselők juttatásai	0	41 472	0	41 472	0	0	0	0	41 472	3 432	42 333	0	45 765	0	0	0	0	45 765
K122	051221.	Megbízs. tr. egyéb jogv. nem saját fogl. fiz. jutt.	2 344	0	0	2 344	0	0	0	0	2 344	9 024	29 685	0	38 709	6 649	102	0	6 751	45 460
K123	051231.	Egyéb külső személyi juttatások	3 846	41 878	0	45 724	5 440	1 708	952	8 100	53 824	879	74 900	0	75 779	14 564	1 606	952	17 124	92 903
K12	**0512.**	**Külső személyi juttatások összesen**	**6 190**	**83 350**	**0**	**89 540**	**5 440**	**1 708**	**952**	**8 100**	**97 640**	**13 335**	**146 918**	**0**	**160 253**	**21 213**	**1 708**	**952**	**23 873**	**184 126**
K1		**SZEMÉLYI JUTTATÁSOK ÖSSZESEN**	**40 539**	**83 350**	**0**	**123 889**	**567 283**	**5 049**	**155 791**	**728 123**	**852 012**	**59 217**	**147 918**	**0**	**207 135**	**605 213**	**6 508**	**154 591**	**766 312**	**973 447**
Munkaadókat terhelő járulékok és szociális hozzájárulási adó																				
K2	**0521.**	**MADÓKAT TERH.:JÁR. ÉS SZOC.HJ. ADÓ**	**18 726**	**20 607**	**0**	**39 333**	**156 662**	**1 364**	**44 524**	**202 550**	**241 883**	**22 326**	**23 780**	**0**	**46 106**	**164 876**	**1 758**	**43 984**	**210 618**	**256 724**
Készletbeszerzés																				
K311	053111.	Szakmai anyagok beszerzése	13 836	150	0	13 986	2 866	0	109	2 975	16 961	600	300	0	900	2 864	0	109	2 973	3 873
K312	053121.	Üzemeltetési anyagok beszerzése	5 926	85	0	6 011	23 802	0	5 138	28 940	34 951	11 405	265	0	11 670	33 294	0	5 138	38 432	50 102
K313	053131.	Árubeszerzés	0	0	0	0	0	0	0	0	0	0	0	0	0	0	0	0	0	0
K31	**0531.**	**Készletbeszerzés összesen**	**19 762**	**235**	**0**	**19 997**	**26 668**	**0**	**5 247**	**31 915**	**51 912**	**12 005**	**565**	**0**	**12 570**	**36 158**	**0**	**5 247**	**41 405**	**53 975**
Kommunikációs szolgáltatások																				
K321	053211.	Informatikai szolgáltatások igénybevétele	337	35	0	372	81 353	0	905	82 258	82 630	12 367	75	0	12 442	131 257	0	905	132 162	144 604
K322	053221.	Egyéb kommunikációs szolgáltatások	64	0	0	64	9 222	0	2 605	11 827	11 891	2 994	0	0	2 994	9 242	0	2 605	11 847	14 841
K32		**Kommunikációs szolgáltatások összesen**	**401**	**35**	**0**	**436**	**90 575**	**0**	**3 510**	**94 085**	**94 521**	**15 361**	**75**	**0**	**15 436**	**140 499**	**0**	**3 510**	**144 009**	**159 445**
Szolgáltatási kiadások																				
K331	053311.	Közüzemi díjak	195 647	722	0	196 374	15 323	0	4 328	19 651	216 025	200 156	735	0	200 891	16 769	0	4 328	21 097	221 988
K332	053321.	Vásárolt élelmezés	500	0	0	500	1 135	0	313	1 448	1 948	500	115	0	615	1 552	0	313	1 865	2 480
K333	053331.	Bérleti és lízing díjak	3 300	80	0	3 380	1 568	0	443	2 011	5 391	3 425	2 042	0	5 467	2 996	0	443	3 439	8 906
K334	053341.	Karbantartási, kisjavítási szolgáltatások	9 028	2 693	0	11 721	8 662	0	1 886	10 548	22 269	4 098	2 593	0	6 691	8 817	0	1 886	10 703	17 394
K335	053351.	Közvetített szolgáltatások	0	0	0	0	0	0	0	0	0	0	0	0	0	0	0	0	0	0
K336	053361.	Szakmai tevékenységet segítő szolgáltatások	71 435	48 775	0	120 210	0	0	0	0	120 210	0	0	0	0	131 227	11 789	0	143 016	143 016
K337	053371.	Egyéb szolgáltatások	347 907	138 696	0	486 603	119 911	0	40 937	160 848	647 451	397 633	153 523	0	551 156	86 973	0	20 937	107 910	659 065
K33		**Szolgáltatási kiadások összesen**	**627 817**	**190 971**	**0**	**818 788**	**146 599**	**0**	**47 907**	**194 506**	**1 013 294**	**686 623**	**209 421**	**0**	**896 044**	**128 896**	**0**	**28 307**	**157 203**	**1 053 249**
Kiküldetések, reklám- és propaganda kiadások																				
K341	053411.	Kiküldetések kiadásai	40	2 224	0	2 264	1 285	0	363	1 648	3 912	40	5 207	0	5 247	1 394	0	363	1 757	7 004
K342	053421.	Reklám- és propagandakiadások	0	289	0	289	0	0	0	0	289	0	289	0	289	0	0	0	0	289
K34		**Kiküld., reklám- és propaganda kiad. összesen**	**40**	**2 513**	**0**	**2 553**	**1 285**	**0**	**363**	**1 648**	**4 201**	**40**	**5 496**	**0**	**5 536**	**1 394**	**0**	**363**	**1 757**	**7 293**
Különféle befizetések és egyéb dologi kiadások																				
K351	053511.	Műk. célú átutemen felut. ÁFA	210 066	37 695	0

ÉRDI MEGYEI JOGÚ VÁROS ÖNKORMÁNYZAT 2014. ÉVI KÖLTSÉGVETÉSE
Kormányzati funkciók - Kormányzati funkciókon belüli megszűnő és átvett feladatok - Felhalmozási és tőkejellegű bevételek

ezer Ft-ban

| CÍMSZÁM | Megnevezés | Dologi kiadások | Ellátottak pénzbeli juttatásai | Egyéb működési célú kiadások | Beruházási kiadások | Felújítási kiadások | Egyéb felhalmozási célú kiadások | Egyéb felhalmozási célú pénzeszköz átadás | Felhalmozási célú visszatérítendő támogatások, kölcsönök nyújtása | Felhalmozási célú visszatérítendő támogatások, kölcsönök visszafizetése | Felhalmozási célú pénzeszköz átvétel | Dologi bevételek

ÉRD MEGYEI JOGÚ VÁROS ÖNKORMÁNYZAT 2014. ÉVI KÖLTSÉGVETÉSE
Kormányzati funkciók - Rendezés - Feladatszerű Oldszel

e Ft-ban

Megnevezés	2014. évi eredeti előirányzat								2014. évi módosított előirányzat								2014. évi teljesítés								2015. évi eredeti előirányzat								2015. évi módosított előirányzat								2015. évi teljesítés							
	Működési célú bevételek	Felhalmozási célú bevételek	Finanszírozási bevételek	Bevételek mindösszesen	Működési célú kiadások	Felhalmozási célú kiadások	Finanszírozási kiadások	Kiadások mindösszesen

ÉRD MEGYEI JOGÚ VÁROS ÖNKORMÁNYZAT 2014. ÉVI KÖLTSÉGVETÉSE
Egyéb működési célú kiadások - Önkormányzat
adatok ezer Ft-ban

| Rovat-szám | Számla-szám | Megnevezés | 2014. évi eredeti előirányzat | | |

ÉRD MEGYEI JOGÚ VÁROS ÖNKORMÁNYZAT 2014. ÉVI KÖLTSÉGVETÉSE - KIADÁSOK
Önkormányzat Felhalmozási kiadások
adatok ezer Ft-ban

Rovat-szám	Számla-szám	Megnevezés	Önk.Pk. ja.kv. 011130	Önk. Vagyona 013350	Köztér. 044320	Építőipar támog. 044420	Ü.v. mélyépítés 045120	Hulladék 051030	Szennyvíz 052080	Talajszennyez. mentesítés 052020	Vízellát. Kisszt. 063010	Város és k.gy. mű. 066020	Sportélettel tmk.tev. 081030	Sportterv. tám. 081041	Óvoda 091140		Működési célú átvett pénzeszk.	Önkormányzat vállalt feladat finansz.	Önk.Pk. ja.kv. 011130	Int. Finansz. 018030	Bírálói 085040	TV 085050		Önkormányzat vállalt feladat finansz.	Állampg.	Állampg.	Állampg.	Mind-összesen
			2014. évi eredeti előirányzat														2014. évi eredeti előirányzat								2014. évi eredeti előirányzat			
			Működési	Felhalmozási	Működési	Felhalmozási	Felhalmozási	Működési	Felhalmozási	Felhalmozási	Felhalmozási	Felhalmozási	Felhalmozási	Felhalmozási	Felhalmozási	Felhalmozási	Felhalmozási	Felhalmozási	Felhalmozási	Felhalmozási	Felhalmozási	Felhalmozási	Felhalmozási	Felhalmozási	Felhalmozási	Felhalmozási	Felhalmozási	Felhalmozási
Felújítások																												
K61	05611.	**Immateriális jogok beszerzése, létesítése**	**0**	**0**	**0**	**0**	**0**	**0**	**0**	**28 000**	**0**	**11 811**	**0**	**0**	**0**	**0**	**39 811**	**0**	**3 023**	**0**	**31 333**	**0**	**0**	**0**	**0**	**0**	**34 356**	**0**	**0**	**0**	**0**	**74 167**
		KEOP-5.3.0/09-11-2011-0084 belegrős közösségi közlekedés fejlesztése - szellemi termékek vásárlása															0				31 333						31 333				0	31 333
		ÁROP-3.A.2-2013-3-0003 Önkormányzati															0		3 023								3 023				0	3 023
		KMOP-5.1.1/D1-13-2013-0001 Az önkormányzati épületek energetikai korszerűsítése - szellemi termék vásárlása								8 000							8 000										0				0	8 000
		HESZ szelektív										11 811					11 811										0				0	11 811
		Felszámolandó tanyák								20 000							20 000										0				0	20 000
																	0										0				0	0
K62	05621.	**Ingatlanok beszerzése, létesítése**	**0**	**170 933**	**0**	**158 599**	**0**	**0**	**0**	**0**	**0**	**16 536**	**650**	**0**	**9 440**	**0**	**356 166**	**0**	**0**	**0**	**0**	**19 085**	**0**	**0**	**19 085**	**0**	**0**	**0**	**0**	**375 251**
		KMOP-3.3.1-11-2011-0084 Napsugárja bacsmonálisa villamos áram termelésre az érdi Tanyaszálban - szerelt önfenntartó rendszer											650				650										0				0	650
		KEOP-2.2.3./09-11-2011-0009 Érd Szavárosa és Érd Keserűfű u. víbtárosok diagnosztikai vizsgálata - egyéb gépbeszerzés vásárlása															0					19 085			19 085						0	19 085
		KMOP-4.8.1-11-2012-0010 Szolgáltató Osoda Mosóház Tanyaház felújítása, átalakítása				158 599											158 599										0				0	158 599
		Bíró András eltérítésére		1 680													1 680										0				0	1 680
		Kisgátlási helyettesítő adómentes		5 000													5 000										0				0	5 000
		II. szlalomfutó Csabai Csanád a										16 536					16 536										0				0	16 536
		Temető bővítés miatti ingatlan kisajátítás		24 803													24 803										0				0	24 803
		Bludai út 8. (volt Fodrászkellék)		32 000													32 000										0				0	32 000
		Sinaló u. 3.		12 000													12 000										0				0	12 000
		Fiat Kom ker. u. 2.		54 450													54 450										0				0	54 450
		Szent István Hőforr kapcs. Kisajátítás (Felsőgázló u. 32.)		41 000													41 000										0				0	41 000
		Dózsa tér óvoda terasza													9 440		9 440										0				0	9 440
																	0										0				0	0
K63	05631.	**Informatikai eszközök beszerzése, létesítése**	**0**	**0**	**0**	**788**	**0**	**0**	**0**	**0**	**0**	**0**	**0**	**0**	**0**	**0**	**788**	**0**	**0**	**0**	**0**	**0**	**3 937**	**3 937**	**7 874**	**0**	**0**	**0**	**0**	**8 662**
		KMOP-4.6.1-11-2012-0010 Szolgáltató Osoda Mosóház Tanyaház felújítása, átalakítása				788											788										0				0	788
		SAN bőstíz, TV, Rádió															0						3 937	3 937	7 874						0	7 874
																	0										0				0	0
																	0										0				0	0
K64	05641.	**Egyéb tárgyi eszközök beszerzése, létesítése**	**237**	**23 622**	**1 607**	**8 565**	**0**	**0**	**0**	**0**	**0**	**0**	**0**	**0**	**0**	**0**	**34 031**	**0**	**0**	**3 937**	**0**	**3 000**	**20 300**	**0**	**27 237**	**0**	**0**	**0**	**0**	**61 272**
		KEOP-2.2.3./09-11-2011-0009 Érd Szavárosa és Érd Keserűfű u. víbtárosok diagnosztikai vizsgálata - egyéb gépbeszerzés vásárlása															0					3 000			3 000		0				0	3 000
		KMOP-4.6.1-11-2012-0010 Szolgáltató Osoda Mosóház Tanyaház felújítása, átalakítása				8 565											8 565								0		0				0	8 565
		Mosógépkulpe 2 db Mezőtúr feladatellátása			1 260												1 260								0		0				0	1 260
		Sinaló tolóajtók 2 db			315												315								0		0				0	315
		Temető szemétek és kerekes egyéb kialakítása		23 622													23 622								0		0				0	23 622
		Ebtakarítógép			32												32								0		0				0	32
		Tisztán Szépen	237														237								0		0				0	237
		Rádió szükséleltelhez eszközhöz, - összeszerelő -															0						20 300		20 300		0				0	20 300
		Dacia Duster autó vásárlás															0								3 937		0				0	3 937
																	0										0				0	0
																	0										0				0	0
																	0										0				0	0
K65	056521.	**Részesedések beszerzése**	**0**	**0**	**0**	**0**	**0**	**0**	**0**	**0**	**0**	**0**	**0**	**0**	**0**	**0**	**0**	**0**	**0**	**0**	**0**	**0**	**0**	**0**	**0**	**0**	**0**	**0**	**0**	**0**
																	0										0				0	0
																	0										0				0	0
K66	056641.	**Meglévő részesedések növelése kapcs. kiad.**	**0**	**0**	**0**	**0**	**0**	**0**	**0**	**0**	**0**	**0**	**0**	**0**	**0**	**0**	**0**	**0**	**0**	**0**	**0**	**0**	**0**	**0**	**0**	**0**	**0**	**0**	**0**	**0**
																	0										0				0	0
																	0										0				0	0
K67	056731.	**Befektetési célú részesedés felszámolóit ÁFA**	**0**	**10 949**	**433**	**41 159**	**0**	**0**	**0**	**7 560**	**0**	**7 653**	**176**	**0**	**2 552**	**0**	**74 482**	**0**	**816**	**1 063**	**8 460**	**0**	**5 963**	**6 544**	**1 063**	**0**	**30 909**	**0**	**0**	**0**	**0**	**98 391**
		KEOP-5.5.0/09-11-2011-0084 belegrős közösségi közlekedés fejlesztése - szellemi termékek vásárlása															0				8 460						8 460				0	8 460
		ÁROP-3.A.2-2013-3-0003 Önkormányzati szervezetfejlesztés - szellemi termék vásárlása															0	816							816		0				0	816
		KMOP-5.1.1/D1-13-2013-0001 Az érdi fenntartható közösségi szemléletű kerékpár közlekedés - szellemi termék vásárlása								2 160							2 160										0				0	2 160
		KMOP-3.3.1-11-2011-0084 Napsugárja bacsmonálisa villamos áram termelésre az érdi Tanyaszálban - szerelt önfenntartó rendszer vásárlása											176				176										0				0	176
		KEOP-2.2.3./09-11-2011-0009 Érd Szavárosa és Érd Keserűfű u. víbtárosok diagnosztikai vizsgálata															0						5 963		5 963		0				0	5 963
		KMOP-4.6.1-11-2012-0010 Szolgáltató Osoda Mosóház Tanyaház felújítása, átalakítása				45 159											45 159								0		0				0	45 159
		Mosógépkulpe 2 db Mezőtúr feladatellátása			340												340								0		0				0	340
		Sinaló tolóajtók 2 db			85												85								0		0				0	85
		Tanyagondnoki szolgálat								5 400		3 189					3 189								0		0				0	3 189
		Felszámolandó tanyák										4 464					4 464								0		0				0	4 464
		Temető bővítés miatti ingatlan kisajátítás		4 252													4 252								0		0				0	4 252
		Temető szemétek és kerekes egyéb kialakítása		6 697													6 697								0		0				0	6 697
		SAN bőstíz, TV, Rádió															0						1 063	1 063	2 126		0				0	2 126
		Dózsa tér óvoda terasza													2 552		2 552								0		0				0	2 552
		Ebtakarítógép			8												8								0		0				0	8
		Rádió szükséleltelhez eszközhöz															0						5 481		5 481		0				0	5 481
		Dacia Duster autó vásárlás															0						1 063		1 063		0				0	1 063
																	0										0				0	0
K6		**FELHALMOZÁSOK ÖSSZESEN**	**237**	**205 504**	**2 040**	**213 113**	**0**	**0**	**0**	**35 560**	**0**	**36 000**	**826**	**0**	**12 000**	**0**	**505 280**	**0**	**3 839**	**5 000**	**39 793**	**0**	**28 048**	**30 781**	**5 000**	**0**	**112 461**	**0**	**0**	**0**	**0**	**617 741**
Felújítások																	0										0					
K71	057711.	**Ingatlanok felújítása**	**0**	**2 000**	**0**	**20 071**	**0**	**0**	**16 966**	**0**	**781 710**	**48 840**	**0**	**0**	**496**	**0**	**890 083**	**0**	**0**	**0**	**0**	**0**	**10 000**	**0**	**10 000**	**0**	**0**	**0**	**0**	**0**	**900 083**
		KMOP-4.6.1-11-2012-0009 Kincses Osoda Nagycsalád Tanyaház felújítása, átalakítása				71											71								0						0	71
		KMOP-4.6.1-11-2012-0010 Szolgáltató Osoda Mosóház Tanyaház felújítása, átalakítása				20 000											20 000								0						0	20 000
		Dózsa tér 14. Rádai zártlet felújítás															0						10 000		10 000						0	10 000
		Gyermekjóléti szolgálat-Alnyár utca szigetlan felújítása										50 000					50 000								0						0	50 000
		Mészet utca vízelfolyás felújítás							16 966								16 966								0						0	16 966
		Napsugár Óvoda bejárati aszf													496		496								0						0	496
		Szőnyi u. 8. lakások Orfkémi										3 937					3 937								0						0	3 937
		Önkormányzati intézmények csatornabekötése Érdi Vízszolgáltató Kft.-i										14 903					14 903								0						0	14 903
		Önkormányzati ingatlanok felújítása		2 000													2 000								0						0	2 000
		MIFÜVÖ Svájci Alap - Érd MJV vízellátási rendszerének rekonstrukciója									781 710						781 710								0						0	781 710
																	0								0						0	0
K72	057721.	**Informatikai eszközök felújítása**	**0**	**0**	**0**	**0**	**0**	**0**	**0**	**0**	**0**	**0**	**0**	**0**	**0**	**0**	**0**	**0**	**0**	**0**	**0**	**0**	**0**	**0**	**0**	**0**	**0**	**0**	**0**	**0**
																	0								0						0	0
																	0								0						0	0
K73	057731.	**Egyéb tárgyi eszközök felújítása**	**0**	**0**	**0**	**0**	**0**	**0**	**10 063**	**0**	**68 559**	**0**	**0**	**0**	**0**	**0**	**78 622**	**0**	**0**	**0**	**0**	**0**	**0**	**0**	**0**	**0**	**0**	**0**	**0**	**0**	**78 622**
		ETCS csatornázási felújítás							10 063								10 063								0						0	10 063
		FTV vízkörnyi tagcsőr felújítás									68 559						68 559								0						0	68 559
																	0								0						0	0
																	0								0						0	0
K74	057741.	**Felújítási célú előzetesen felszámított ÁFA**	**0**	**540**	**0**	**5 400**	**0**	**0**	**7 298**	**0**	**231 573**	**18 587**	**0**	**0**	**134**	**0**	**263 532**	**0**	**0**	**0**	**0**	**0**	**2 700**	**0**	**2 700**	**0**	**0**	**0**	**0**	**0**	**266 232**
		KMOP-4.6.1-11-2012-0010 Szolgáltató Osoda Mosóház Tanyaház felújítása, átalakítása				5 400											5 400								0						0	5 400
		Dózsa tér 14. Rádai zártlet felújítás															0						2 700		2 700						0	2 700
		Gyermekjóléti szolgálat-Alnyár utca szigetlan felújítása										13 500					13 500								0						0	13 500
		Mészet utca vízelfolyás felújítás							4 581						134		4 581								0						0	4 581
		Napsugár Óvoda bejárati aszf															134								0						0	134
		Szőnyi u. 8. lakások Orfkémi										1 063					1 063								0						0	1 063
		Önkormányzati intézmények csatornabekötése Érdi Vízszolgáltató Kft.-i										4 024					4 024								0						0	4 024
		Önkormányzati ingatlanok felújítása		540													540								0						0	540
		ETCS csatornázási felújítás							2 717								2 717								0						0	2 717
		FTV vízkörnyi tagcsőr felújítás									10 511						10 511								0						0	10 511
		MIFÜVÖ Svájci Alap - Érd MJV vízellátási rendszerének rekonstrukciója									211 062						211 062								0						0	211 062
																	0								0						0	0
K7		**FELÚJÍTÁSOK ÖSSZESEN**	**0**	**2 540**	**0**	**25 471**	**0**	**0**	**34 327**	**0**	**1 071 842**	**87 427**	**0**	**0**	**630**	**0**	**1 222 237**	**0**	**0**	**0**	**0**	**0**	**12 700**	**0**	**12 700**	**0**	**0**	**0**	**0**	**0**	**1 234 937**
Egyéb felhalmozási célú kiadások																	0								0							
K81	058111.	**Felh. c. garancia- és kez.váltás, kif. áht-n belülre**	**0**	**0**	**0**	**0**	**0**	**0**	**0**	**0**	**0**	**0**	**0**	**0**	**0**	**0**	**0**	**0**	**0**	**0**	**0**	**0**	**0**	**0**	**0**	**0**	**0**	**0**	**0**	**0**
																	0								0						0	0
																	0								0						0	0
K82	058211.	**Felh. c. visszatér. tám., kölcs. nyújt. áht-n belülre**	**0**	**0**	**0**	**0**	**0**	**0**	**0**	**0**	**0**	**0**	**0**	**0**	**0**	**0**	**0**	**0**	**0**	**0**	**0**	**0**	**0**	**0**	**0**	**0**	**0**	**0**	**0**	**0**
																	0								0						0	0
																	0								0						0	0
K83	058311.	**Felh. c. visszatér. tám., kölcs. tőrl. áht-n belülre**	**0**	**0**	**0**	**0**	**0**	**0**	**0**	**0**	**0**	**0**	**0**	**0**	**0**	**0**	**0**	**0**	**0**	**0**	**0**	**0**	**0**	**0**	**0**	**0**	**0**	**0**	**0**	**0**
																	0								0						0	0
																	0								0						0	0
K84	058411.	**Egyéb felhalm. célú tám. áht-n belülre**	**0**	**0**	**0**	**0**	**724**	**59 549**	**150 000**	**0**	**0**	**0**	**0**	**0**	**0**	**0**	**210 273**	**0**	**0**	**0**	**0**	**0**	**0**	**0**	**0**	**0**	**0**	**0**	**0**	**0**	**210 273**
		Kistérségi Szociálszervize Kirópont - Gyakorló ápolási-gondozási szolgálat					724										724								0						0	724
		Fiat ev. Tiszaújv Szolgál Hulladékkezelési Társulás Tájékoztatási Szerkesztési Osk. hulladék szelektálógép						58 681									58 681								0						0	58 681
		Fiat ev. Tiszaújv Szolgál Hulladékkezelési Társulás Szervezetfejlesztési Osk. Társulás						868									868								0						0	868
									150 000								150 000								0						0	150 000
																	0								0						0	0
																	0								0						0	0
K85	058521.	**Felh. c. gar.- és kez.váll. szárm. kifiz. áht-n kív.**	**0**	**0**	**0**	**0**	**0**	**0**	**0**	**0**	**0**	**0**	**0**	**0**	**0**	**0**	**0**	**0**	**0**	**0**	**0**	**0**	**0**	**0**	**0**	**0**	**0**	**0**	**0**	**0**
																	0								0						0	0
																	0								0						0	0
K86	058611.	**Felh. c. visszatér. tám., kölcs. nyújt. áht-n kívülre**	**0**	**0**	**0**	**0**	**0**	**0**	**15 000**	**0**	**0**	**0**	**0**	**628 500**	**0**	**0**	**643 500**	**0**	**0**	**0**	**0**	**7 000**	**0**	**0**	**7 000**	**0**	**0**	**0**	**0**	**0**	**650 500**
		Érdi Szent Kft. tanácskozás												628 500			628 500								0						0	628 500
		Érdi Csatornázási Vízszolgáltatási Társulat - Hőmérsékletek nyújtott bázs szennyvíz kezelési szolgálat							10 000								10 000								0						0	10 000
									5 000								5 000								0						0	5 000
		Munkálkatok kokszin															0					7 000			7 000						0	7 000
																	0								0						0	0
K87	058711.	**Lakóingatlan**	**0**	**0**	**0**	**0**	**0**	**0**	**0**	**0**	**0**	**0**	**0**	**0**	**0**	**0**	**0**	**0**	**0**	**0**	**0**	**0**	**0**	**0**	**0**	**0**	**0**	**0**	**0**	**0**
																	0								0						0	0
																	0								0						0	0
K88	058811.	**Egyéb felhalm. célú támogatások áht-n kívülre**	**0**	**0**	**0**	**0**	**0**	**0**	**0**	**0**	**0**	**0**	**0**	**0**	**0**	**0**	**0**	**0**	**0**	**0**	**0**	**0**	**0**	**0**	**0**	**0**	**0**	**0**	**0**	**0**
																	0								0						0	0
																	0								0						0	0
K8		**EGYÉB FELHALM. CÉLÚ KIAD. ÖSSZESEN**	**0**	**0**	**0**	**0**	**724**	**59 549**	**165 000**	**0**	**0**	**0**	**0**	**628 500**	**0**	**0**	**853 773**	**0**	**0**	**0**	**0**	**7 000**	**0**	**0**	**7 000**	**0**	**0**	**0**	**0**	**0**	**860 773**
FELHALMOZÁSI KIADÁSOK ÖSSZESEN			**237**	**208 044**	**2 040**	**238 584**	**724**	**59 549**	**199 327**	**35 560**	**1 071 842**	**123 427**	**826**	**628 500**	**12 630**	**0**	**2 581 292**	**0**	**3 839**	**5 000**	**39 793**	**7 000**	**28 048**	**43 481**	**5 000**	**0**	**132 161**	**0**	**0**	**0**	**0**	**2 713 453**

ÉRD MEGYEI JOGÚ VÁROS ÖNKORMÁNYZAT 2014. ÉVI KÖLTSÉGVETÉSE - BEVÉTELEK
Önkormányzat Felhalmozási bevételei
adatok ezer Ft-ban

Rovat-szám	Számla-szám	Megnevezés	Önk.Pk. ja.kv. 011130	Önk. Vagyona 013350	Polgárőrök 013360	Köztérk. 044320	Építőipar támog. 044420	Ü.v. mélyépítés 045120	Hulladék 051030	Szennyvíz 052080	Talajszennyez. mentesítés 052020	Vízellát. Kisszt. 063010	Város és k.gy. mű. 066020	Sportcélú tmk.tev. 081030	Sportterv. tám. 081041	Óvoda 091140		Önkormányzat vállalt feladat finansz.	Önk.Pk. ja.kv. 011130	Int. Finansz. 018030	Kamatbev. 086020	Egyéb pénzügyi befi. 086030	Egyéb kölcs. befi. 086040	Szemétszáll. díjbev. 086050	Szemétszáll. díjhát. 086060	Szemétszáll. díjtart. 086070	Szemétszáll. díjkint. 086080	Szemétszáll. díjtám. 086090		Önkormányzat vállalt feladat finansz.	Állampg.	Állampg.	Állampg.	Mind-összesen
			2014. évi eredeti előirányzat															2014. évi eredeti előirányzat												2014. évi eredeti előirányzat				
			Működési	Felhalmozási	Felhalmozási	Felhalmozási	Felhalmozási	Felhalmozási	Felhalmozási	Felhalmozási	Felhalmozási	Felhalmozási	Felhalmozási	Felhalmozási	Felhalmozási	Felhalmozási	Felhalmozási	Felhalmozási	Felhalmozási	Felhalmozási	Felhalmozási	Felhalmozási	Felhalmozási	Felhalmozási	Felhalmozási	Felhalmozási	Felhalmozási	Felhalmozási	Felhalmozási	Felhalmozási	Felhalmozási	Felhalmozási	Felhalmozási
Felújítás																																			
B61	056111.	**Immateriális jogok beszerzése, létesítése**	**0**	**0**	**0**	**0**	**0**	**0**	**0**	**0**	**0**	**0**	**0**	**0**	**0**	**0**	**0**	**0**	**0**	**0**	**0**	**0**	**0**	**0**	**0**	**0**	**0**	**0**	**0**	**0**	**0**	**0**	**0**	**0**	**0**
		KEOP-5.3.0/09-11-2011-0084 belegrős közösségi közlekedés fejlesztése - szellemi termékek vásárlása															0								0						0				0
		ÁROP-3.A.2-2013-3-0003 Önkormányzati szervezetfejlesztés - szellemi termék vásárlása															0								0						0				0
		KMOP-5.1.1/D1-13-2013-0001 Az érdi fenntartható közösségi szemléletű kerékpár közlekedés - szellemi termék vásárlása															0								0						0				0
		KMOP-3.3.1-11-2011-0084 Napsugárja bacsmonálisa villamos áram termelésre az érdi Tanyaszálban - szerelt önfenntartó rendszer vásárlása															0								0						0				0
		KEOP-2.2.3./09-11-2011-0009 Érd Szavárosa és Érd Keserűfű u. víbtárosok diagnosztikai vizsgálata															0								0						0				0
		KMOP-4.6.1-11-2012-0010 Szolgáltató Osoda Mosóház Tanyaház felújítása, átalakítása															0								0						0				0
		Mosógépkulpe 2 db Mezőtúr feladatellátása															0								0						0				0
		Sinaló tolóajtók 2 db															0								0						0				0
		Tanyagondnoki szolgálat															0								0						0				0
		Felszámolandó tanyák															0								0						0				0
		Temető bővítés miatti ingatlan kisajátítás															0								0						0				0
		Temető szemétek és kerekes egyéb kialakítása															0								0						0				0
		Ebtakarítógép															0								0						0				0
		Tisztán Szépen															0								0						0				0
		Rádió szükséleltelhez eszközhöz															0								0						0				0
		Dacia Duster autó vásárlás															0								0						0				0
																	0								0						0				0
																	0								0						0				0
B62	056211.	**Ingatlanok beszerzése, létesítése**	**0**	**0**	**0**	**0**	**0**	**0**	**0**	**0**	**0**	**0**	**0**	**0**	**0**	**0**	**0**	**0**	**0**	**0**	**0**	**0**	**0**	**0**	**0**	**0**	**0**	**0**	**0**	**0**	**0**	**0**	**0**	**0**	**0**
		KMOP-3.3.1-11-2011-0084 Napsugárja bacsmonálisa villamos áram termelésre az érdi Tanyaszálban - szerelt önfenntartó rendszer vásárlása															0								0						0				0
		KEOP-2.2.3./09-11-2011-0009 Érd Szavárosa és Érd Keserűfű u. víbtárosok diagnosztikai vizsgálata															0								0						0				0
		KMOP-4.6.1-11-2012-0010 Szolgáltató Osoda Mosóház Tanyaház felújítása, átalakítása															0								0						0				0
		Mosógépkulpe 2 db Mezőtúr feladatellátása															0								0			

ÉRD MEGYEI JOGÚ VÁROS ÖNKORMÁNYZAT 2014. ÉVI KÖLTSÉGVETÉSE - KIADÁSOK
Polgármesteri Hivatal Felhalmozási kiadások
adatok ezer Ft-ban

Rovat-szám	Számla-szám	Megnevezés	2014. évi eredeti előirányzat Önk.Pk. ig.rev. 011130 Kötelező	Adó 011220 Kötelező	Pályázat 013330 Kötelező	Vállalatok 016010 Kötelező	Int. Finansz. 018030 Kötelező	Közterület 031030 Kötelező	Építőipar támog. 044320 Kötelező	Gimn.műk feland. 092260 Kötelező	Kötelező feladat összesen Önkéntes	2014. évi eredeti előirányzat Önk.Pk. ig.rev. 011130 Önkéntes	ÁROP 013110 Önkéntes	Int. Finansz. 018030 Önkéntes	Önkéntes vállalt feladat összesen Önkéntes	2014. évi eredeti előirányzat Önk.Pk. ig.rev. 011130 Államig.	Int. Finansz. 018030 Államig.	Gyv.pénzb term., ell. 104051 Államig.	Munlk.akt kor. ell. 105010 Államig.	Lakásf. előtámok 106020 Államig.	Egyéb szoc. ell. 107060 Államig.	Államig. feladat összesen Államig.	Mind-összesen
Beruházások																							
K61	05611.	Immateriális javak beszerzése, létesítése	4 556	0	0	0	0	0	0	0	4 556	0	0	0	0	0	0	0	0	0	0	0	4 556
		Fortis szoftver átállás	4 556								4 556				0							0	4 556
											0				0							0	0
K62	05621.	Ingatlanok beszerzése, létesítése	0	0	0	0	0	0	0	0	0	0	0	0	0	0	0	0	0	0	0	0	0
											0				0							0	0
											0				0							0	0
K63	05631.	Informatikai eszközök beszerzése, létesítése	18 110	0	0	0	0	0	0	0	18 110	0	0	0	0	0	0	0	0	0	0	0	18 110
		Hyper-V környezet bővítése, memória processzor, Cluster bővítés 2x proc, 128 GB Memória és Upgrade munka (elavult szerver infrastruktúra kiváltása)	7 874								7 874				0							0	7 874
		Számítógép beszerzés	2 362								2 362				0							0	2 362
		Számítógép hálózat korszerűsítés (kiváltott szerver infrastruktúra miatt)	7 874								7 874				0							0	7 874
											0												0
K64	05641.	Egyéb tárgyi eszközök beszerzése, létesítése	2 887	0	0	0	0	0	0	0	2 887	0	0	0	0	0	0	0	0	0	0	0	2 887
		Szerver klíma csere	787								787				0							0	787
		Polgármesteri Hivatal tárgyieszköz beszerzés	2 000								2 000				0							0	2 000
		Fényképezőgép beszerzés 4 db	100								100				0							0	100
											0				0							0	0
K65	05651.	Részesedések beszerzése	0	0	0	0	0	0	0	0	0	0	0	0	0	0	0	0	0	0	0	0	0
											0				0							0	0
											0				0							0	0
K66	05661.	Meglévő részesedések növeléséhez kapcs. kiad.	0	0	0	0	0	0	0	0	0	0	0	0	0	0	0	0	0	0	0	0	0
											0				0							0	0
											0				0							0	0
K67	05671.	Beruházási célú előzetesen felszámított ÁFA	6 900	0	0	0	0	0	0	0	6 900	0	0	0	0	0	0	0	0	0	0	0	6 900
		Hyper-V környezet bővítése, memória processzor, Cluster bővítés 2x proc, 128 GB Memória és Upgrade munka (elavult szerver infrastruktúra kiváltása)	2 126								2 126				0							0	2 126
		Szerver klíma csere	213								213				0							0	213
		Számítógép beszerzés	638								638				0							0	638
		Számítógép hálózat korszerűsítés (kiváltott szerver infrastruktúra miatt)	2 126								2 126				0							0	2 126
		Fortis szoftver átállás	1 230								1 230				0							0	1 230
		Polgármesteri Hivatal tárgyieszköz beszerzés	540								540				0							0	540
		Fényképezőgép beszerzés 4 db	27								27				0							0	27
											0				0							0	0
K6		BERUHÁZÁSOK ÖSSZESEN	32 453	0	0	0	0	0	0	0	32 453	0	0	0	0	0	0	0	0	0	0	0	32 453
Felújítások																							
K71	05711.	Ingatlanok felújítása	12 000	0	0	0	0	0	0	0	12 000	0	0	0	0	0	0	0	0	0	0	0	12 000
		Polgármesteri Hivatal épületének felújítása	12 000								12 000				0							0	12 000
											0				0							0	0
											0				0							0	0
K72	05721.	Informatikai eszközök felújítása	0	0	0	0	0	0	0	0	0	0	0	0	0	0	0	0	0	0	0	0	0
											0				0							0	0
											0				0							0	0
K73	05731.	Egyéb tárgyi eszközök felújítása	0	0	0	0	0	0	0	0	0	0	0	0	0	0	0	0	0	0	0	0	0
											0				0							0	0
											0				0							0	0
K74	05741.	Felújítási célú előzetesen felszámított ÁFA	3 240	0	0	0	0	0	0	0	3 240	0	0	0	0	0	0	0	0	0	0	0	3 240
		Polgármesteri Hivatal épületének felújítása	3 240								3 240				0							0	3 240
											0				0							0	0
											0				0							0	0
K7		FELÚJÍTÁSOK ÖSSZESEN	15 240	0	0	0	0	0	0	0	15 240	0	0	0	0	0	0	0	0	0	0	0	15 240
Egyéb felhalmozási célú kiadások											0												
K81	05811.	Felh. c. garancia- és kez. szárm. kif. áht-n belülre	0	0	0	0	0	0	0	0	0	0	0	0	0	0	0	0	0	0	0	0	0
											0				0							0	0
											0				0							0	0
K82	05821.	Felh. c. visszatér. tám., kölcs. nyújt. áht-n belülre	0	0	0	0	0	0	0	0	0	0	0	0	0	0	0	0	0	0	0	0	0
											0				0							0	0
											0				0							0	0
K83	05831.	Felh. c. visszatér. tám., kölcs. tőrl. áht-n belülre	0	0	0	0	0	0	0	0	0	0	0	0	0	0	0	0	0	0	0	0	0
											0				0							0	0
											0				0							0	0
K84	05841.	Egyéb felhalm. célú tám. áht-n belülre	0	0	0	0	0	0	0	0	0	0	0	0	0	0	0	0	0	0	0	0	0
											0				0							0	0
											0				0							0	0
K85	05851.	Felh. c. gar- és kez.váll. szárm. kifiz. áht-n kív.	0	0	0	0	0	0	0	0	0	0	0	0	0	0	0	0	0	0	0	0	0
											0				0							0	0
											0				0							0	0
K86	05861.	Felh. c. visszatér. tám., kölcs. nyújt. áht-n kívülre	0	0	0	0	0	0	0	0	0	0	0	0	0	0	0	0	0	0	0	0	0
											0				0							0	0
											0				0							0	0
K87	05871.	Lakástámogatás	0	0	0	0	0	0	0	0	0	0	0	0	0	0	0	0	0	0	0	0	0
											0				0							0	0
											0				0							0	0
K88	05881.	Egyéb felhalm. célú támogatások áht-n kívülre	0	0	0	0	0	0	0	0	0	0	0	0	0	0	0	0	0	0	0	0	0
											0				0							0	0
											0				0							0	0
K8		EGYÉB FELHALM. CÉLÚ KIAD. ÖSSZESEN	0	0	0	0	0	0	0	0	0	0	0	0	0	0	0	0	0	0	0	0	0
FELHALMOZÁSI KIADÁSOK ÖSSZESEN			47 693	0	0	0	0	0	0	0	47 693	0	0	0	0	0	0	0	0	0	0	0	47 693

ÉRD MEGYEI JOGÚ VÁROS ÖNKORMÁNYZAT 2014. ÉVI KÖLTSÉGVETÉSE - KIADÁSOK
Polgármesteri Hivatal Felhalmozási kiadások
adatok ezer Ft-ban

Rovat-szám	Számla-szám	Megnevezés	2014. évi módosított előirányzat Önk.Pk. ig.rev. 011130 Kötelező	Adó 011220 Kötelező	Pályázat 013330 Kötelező	Vállalatok 016010 Kötelező	Int. Finansz. 018030 Kötelező	Közterület 031030 Kötelező	Építőipar támog. 044320 Kötelező	Vízell. Közszol. 065080 Kötelező	Óvoda 091140 Kötelező	Gimn.műk feland. 092260 Kötelező	Kötelező feladat összesen Önkéntes	2014. évi módosított előirányzat Önk.Pk. ig.rev. 011130 Önkéntes	ÁROP 013110 Önkéntes	Int. Finansz. 018030 Önkéntes	Vízszerv., kez., ell. 065020 Önkéntes	Önkéntes vállalt feladat összesen Önkéntes	2014. évi módosított előirányzat Önk.Pk. ig.rev. 011130 Államig.	Gyv.pénzb term., ell. 104051 Államig.	Munlk.akt kor. ell. 105010 Államig.	Lakásf. előtámok 106020 Államig.	Egyéb szoc. ell. 107060 Államig.	Államig. feladat összesen Államig.	Mind-összesen
Beruházások																									
K61	05611.	Immateriális javak beszerzése, létesítése	4 556	1 300	0	0	0	0	0	0	0	0	5 856	0	0	0	0	0	0	0	0	0	0	0	5 856
		Fortis szoftver átállás	4 556										4 556					0						0	4 556
		E-egészségügyi szoftver		1 300									1 300					0						0	1 300
													0					0						0	0
													0					0						0	0
K62	05621.	Ingatlanok beszerzése, létesítése	737	0	0	0	0	0	0	0	0	0	737	0	0	0	0	0	0	0	0	0	0	0	737
		Érd, Budai út 8. informatikai eszközök beszerzése	737										737					0						0	737
													0					0						0	0
K63	05631.	Informatikai eszközök beszerzése, létesítése	11 134	0	0	0	0	0	0	0	0	0	11 134	0	0	0	0	0	0	0	0	0	0	0	11 134
		Hyper-V környezet bővítése, memória processzor, Cluster bővítés 2x proc, 128 GB Memória és Upgrade munka (elavult szerver infrastruktúra kiváltása)	7 874										7 874					0						0	7 874
		Számítógép beszerzés	2 322										2 322					0						0	2 322
		Számítógép hálózat korszerűsítés (kiváltott szerver infrastruktúra miatt)	7 874										7 874					0						0	7 874
		Szerverek kritpontú hálózati eszközök cserije (SAN bővítés)	7 874										7 874					0						0	7 874
		Érd, Budai út 8. informatikai eszközök beszerzése	819										819					0						0	819
		Lap-top beszerzés	1 575										1 575					0						0	1 575
		Lap-top beszerzés - Biztonsági rajok részére	2 756										2 756					0						0	2 756
		LG G Pad 8.0 LTE	40										40					0						0	40
													0					0						0	0
													0					0						0	0
K64	05641.	Egyéb tárgyi eszközök beszerzése, létesítése	8 981	0	0	0	0	22	0	0	0	0	9 003	0	0	0	0	0	0	0	0	0	0	0	9 003
		Szerver klíma csere	787										787					0						0	787
		Polgármesteri Hivatal tárgyieszköz beszerzés	1 770										1 770					0						0	1 770
		Fényképezőgép beszerzés 4 db	100										100					0						0	100
		Nokia Lumia 820 kitanítás	43										43					0						0	43
		Belépőrendszer bővítése	464										464					0						0	464
		FHonline FHD kamerarendszer	288										288					0						0	288
		Iratzáró polcrendszer	745										745					0						0	745
		Polgármesteri tetőszig klíma bővítésének cserije	220										220					0						0	220
		Érd, Budai út 8. irodabútorok beszerzése	4 000										4 000					0						0	4 000
		Gigaset ECO DECT A420A tisztaszigetelés szlefonkészülék					12						12					0						0	12
		Polgármesteri Hivatal bútorbeszerzés	500										500					0						0	500
		Vezetők mellett Kett kétrekeszűfiók vonalas szlefonkészülék 1 db					10						10					0						0	10
		Fényképezőgép o. tartozékok	40										40					0						0	40
		Huawei Ascend Y530	24										24					0						0	24
													0					0						0	0
													0					0						0	0
													0					0						0	0
													0					0						0	0
													0					0						0	0
K65	05651.	Részesedések beszerzése	0	0	0	0	0	0	0	0	0	0	0	0	0	0	0	0	0	0	0	0	0	0	0
													0					0						0	0
													0					0						0	0
K66	05661.	Meglévő részesedések növeléséhez kapcs. kiad.	0	0	0	0	0	0	0	0	0	0	0	0	0	0	0	0	0	0	0	0	0	0	0
													0					0						0	0
													0					0						0	0
K67	05671.	Beruházási célú előzetesen felszámított ÁFA	12 261	351	0	0	0	0	0	0	0	0	12 612	0	0	0	0	0	0	0	0	0	0	0	12 612
		Hyper-V környezet bővítése, memória processzor, Cluster bővítés 2x proc, 128 GB Memória és Upgrade munka (elavult szerver infrastruktúra kiváltása)	2 126										2 126					0						0	2 126
		Szerver klíma csere	213										213					0						0	213
		Számítógép beszerzés	637										637					0						0	637
		Számítógép hálózat korszerűsítés (kiváltott szerver infrastruktúra miatt)	2 126										2 126					0						0	2 126
		Fortis szoftver átállás	1 230										1 230					0						0	1 230
		Polgármesteri Hivatal bútorbeszerzés	477										477					0						0	477
		Fényképezőgép beszerzés 4 db	27										27					0						0	27
		Nokia Lumia 820 kitanítás	12										12					0						0	12
		Belépőrendszer bővítése	126										126					0						0	126
		FHonline FHD kamerarendszer	78										78					0						0	78
		Szerverek kritpontú hálózati eszközök cserije (SAN bővítés)	2 126										2 126					0						0	2 126
		Iratzáró polcrendszer	201										201					0						0	201
		Polgármesteri tetőszig klíma bővítésének cserije	60										60					0						0	60
		Érd, Budai út 8. irodabútorok beszerzése	1 080										1 080					0						0	1 080
		Érd, Budai út 8. informatikai eszközök beszerzése	420										420					0						0	420
		E-egészségügyi szoftver		351									351					0						0	351
		Lap-top beszerzés	425										425					0						0	425
		Gigaset ECO DECT A420A tisztaszigetelés szlefonkészülék					1						1					0						0	1
		Lap-top beszerzés - Biztonsági rajok részére	744										744					0						0	744
		Polgármesteri Hivatal bútorbeszerzés	135										135					0						0	135
		Vezetők mellett Kett kétrekeszűfiók vonalas szlefonkészülék 1 db					1						1					0						0	1
		Fényképezőgép o. tartozékok	11										11					0						0	11
		Huawei Ascend Y530	6										6					0						0	6
		LG G Pad 8.0 LTE	11										11					0						0	11
													0					0						0	0
													0					0						0	0
													0					0						0	0
													0					0						0	0
K6		BERUHÁZÁSOK ÖSSZESEN	57 669	1 651	0	0	0	28	0	0	0	0	59 348	0	0	0	0	0	0	0	0	0	0	0	59 348
Felújítások													0												
K71	05711.	Ingatlanok felújítása	140	0	0	0	0	0	0	0	0	0	140	0	0	0	0	0	0	0	0	0	0	0	140
		Polgármesteri Hivatal épületének felújítása	0										0					0						0	0
		Felg. Hivatal I. em. Iroda átalakítása	140										140					0						0	140
													0					0						0	0
K72	05721.	Informatikai eszközök felújítása	0	0	0	0	0	0	0	0	0	0	0	0	0	0	0	0	0	0	0	0	0	0	0
													0					0						0	0
													0					0						0	0
K73	05731.	Egyéb tárgyi eszközök felújítása	0	0	0	0	0	0	0	0	0	0	0	0	0	0	0	0	0	0	0	0	0	0	0
													0					0						0	0
													0					0						0	0
K74	05741.	Felújítási célú előzetesen felszámított ÁFA	38	0	0	0	0	0	0	0	0	0	38	0	0	0	0	0	0	0	0	0	0	0	38
		Polgármesteri Hivatal épületének felújítása	0										0					0						0	0
		Felg. Hivatal I. em. Iroda átalakítása	38										38					0						0	38
													0					0						0	0
													0					0						0	0
K7		FELÚJÍTÁSOK ÖSSZESEN	178	0	0	0	0	0	0	0	0	0	178	0	0	0	0	0	0	0	0	0	0	0	178
Egyéb felhalmozási célú kiadások													0												
K81	05811.	Felh. c. garancia- és kez. szárm. kif. áht-n belülre	0	0	0	0	0	0	0	0	0	0	0	0	0	0	0	0	0	0	0	0	0	0	0
													0					0						0	0
													0					0						0	0
K82	05821.	Felh. c. visszatér. tám., kölcs. nyújt. áht-n belülre	0	0	0	0	0	0	0	0	0	0	0	0	0	0	0	0	0	0	0	0	0	0	0
													0					0						0	0
													0					0						0	0
K83	05831.	Felh. c. visszatér. tám., kölcs. tőrl. áht-n belülre	0	0	0	0	0	0	0	0	0	0	0	0	0	0	0	0	0	0	0	0	0	0	0
													0					0						0	0
													0					0						0	0
K84	05841.	Egyéb felhalm. célú tám. áht-n belülre	0	0	0	0	0	0	0	0	0	0	0	0	0	0	0	0	0	0	0	0	0	0	0
													0					0						0	0
													0					0						0	0
K85	05851.	Felh. c. gar- és kez.váll. szárm. kifiz. áht-n kív.	0	0	0	0	0	0	0	0	0	0	0	0	0	0	0	0	0	0	0	0	0	0	0
													0					0						0	0
													0					0						0	0
K86	05861.	Felh. c. visszatér. tám., kölcs. nyújt. áht-n kívülre	0	0	0	0	0	0	0	0	0	0	0	0	0	0	0	0	0	0	0	0	0	0	0
													0					0						0	0
													0					0						0	0
K87	05871.	Lakástámogatás	0	0	0	0	0	0	0	0	0	0	0	0	0	0	0	0	0	0	0	0	0	0	0
													0					0						0	0
													0					0						0	0
K88	05881.	Egyéb felhalm. célú támogatások áht-n kívülre	0	0	0	0	0	0	0	0	0	0	0	0	0	0	0	0	0	0	0	0	0	0	0
													0					0						0	0
													0					0						0	0
K8		EGYÉB FELHALM. CÉLÚ KIAD. ÖSSZESEN	0	0	0	0	0	0	0	0	0	0	0	0	0	0	0	0	0	0	0	0	0	0	0
FELHALMOZÁSI KIADÁSOK ÖSSZESEN			57 847	1 651	0	0	0	28	0	0	0	0	59 526	0	0	0	0	0	0	0	0	0	0	0	59 526

ÉRD MEGYEI JOGÚ VÁROS ÖNKORMÁNYZAT 2014. ÉVI KÖLTSÉGVETÉSE

Tartalékok előirányzatai

e Ft-ban

Rovat-szám	Számla-szám	Megnevezés	2014. évi eredeti előirányzat				2014. évi módosított előirányzat			
			Fejezeti és általános tartalék elszámolása 900 070			Mind-összesen	Fejezeti és általános tartalék elszámolása 900 070			Mind-összesen
			Kötelező	Önként	Államig.		Kötelező	Önként	Államig.	
Tartalékok										
K512	055121.	**Általános tartalék**	**100 000**			**100 000**	**79 479**			**79 479**
K512	055121.	**Céltartalékok**	**457 847**	**6 760**	**0**	**464 607**	**970 001**	**160**	**0**	**970 161**
		40/2013. (VI.7.) EMMI rendelet - muzeális intézmények szakmai tám. - fenntartási időszak		160		160		160		160
		"Testvérvárosok polgárainak találkozói" című pályázat		4 600		4 600		0		0
		Peres eljárások	163 747			163 747	88 086			88 086
		Időssügyi Tanács	600			600	55			55
		Szociális pályázat önrész	1 000			1 000	944			944
		Könyvtári érdekeltségnövelő pályázat önrész	2 500			2 500	0			0
		Közművelődési érdekeltségnövelő pályázat önrész	2 500			2 500	0			0
		Könyvtár felzárkóztató pályázat önrész	1 000			1 000	1 000			1 000
		Helyi önkormányzat által fenntartott múzeumok szakmai támogatása önrész		2 000		2 000		0		0
		Napközis tábor	6 000			6 000	0			0
		Csuka Z. Városi Könyvtár alapításának 60. évfordulója	500			500	0			0
		Önerős járdaépítés	5 000			5 000	5 000			5 000
		Helyi közszolgáltatás fejlesztése, elsősorban a kéménysepréS	25 000			25 000	25 000			25 000
		Helyi gazdaság fejlesztési intézkedések	250 000			250 000	232 000			232 000
		Szociális Gondozó Központ: Érd, Jázmin u. 8. telephely kialakítása				0	0			0
		Szivárvány Óvoda Tusculanum Tagóvoda felújításához önrész				0	0			0
		Szociális Gondozó Központ - Fészek Gyermekvédő Egyesülettel kötött szolg. szerz mód.				0	0			0
		Közfoglalkoztatási program megvalósításához szükséges önrész (6-8 foglalkoztatás)				0	13 250			13 250
		2013. évi kötelezettséggel terhelt pénzmar. - Önk.				0	0			0
		2013. évi kötelezettséggel terhelt pénzmar. - Ph.				0	0			0
		2013. évi kötelezettséggel terhelt pénzmar. - Int..				0	0			0
		Intézmények 2013. 12 hó; 2014. 01-03. havi bérkompenzációja				0	0			0
		ÉKF - II. világháborús emlékmű átcsop.				0	0			0
		ÉKF - Útkarbantartás				0	0			0
		ÉKF - játszóeszközök áttelepítése				0	0			0
		ÉKF - Felső u. kerítés javítás				0	0			0
		ÉTV alapdíjból származó díjbevétel különbözet				0	3 172			3 172
		Szociális Gondozó Központ ágazati pótlék				0	0			0
		Szociális Gondozó Központ NRSZH				0	0			0
		Szoc. Gond. Kp. - A családsegítés, a gyermekjóléti szolg., az ifjúsági, információs és tanácsadó szolg. a Parkvárosi Közösségi Házban történő feladat ell.				0	0			0
		Szoc. Gond. Közp. - létszám növekedés				0	0			0
		Szoc. Gond. Közp. - Érd, Topoly u. 2. felújítás				0	0			0
		Kincses Ó., Szivárvány Ó. - óvodai státuszhelyek				0	0			0
		Érdi Napok - Csuka Z. Városi Könyvtár				0	0			0
		Érdi Napok - Magyar Földrajzi Múzeum				0	0			0
		Érdi Napok - Szepes Gy. Művelődési Központ				0	0			0
		M. F. M. - Tudomány-történeti Komferencia				0	0			0
		Könyvtári, közművelődési és múzeumi feladat. tám.				0	0			0
		Bérkompenzáció 01. hó mód. MÁK utalás alapján				0	1 156			1 156
		Bérkompenzáció 04-05. hó - Intézmények				0	0			0
		Közművelődési érdekeltségnövelő tám.				0	0			0
		Bérkompenzáció 06. hó - Intézmények				0	0			0
		Kincses Ó., Szivárvány Ó. - intézményvezetői szakképzettség 2-2 fő részére				0	338			338
		Dr. Romics L. Egészségügyi Int. - épületenergetikai pályázat előkészítő tevékenység költségei				0	0			0
		Szivárvány Óvoda Napsugár Tagóvoda felújításához önrész				0	0			0
		Bérkompenzáció 07. hó - 9/2014. (VIII.31.) polg. hat.				0	0			0
		Dr. Romics L. Egészségügyi Int. - Humán Papilloma Vírus elleni védőoltás támogatása				0	0			0
		Szoc. Gond. - Szociális- és gyermekvéd. ágazati pótl.				0	0			0
		Szoc. Gond. - A tel. önk. által az idősek átmeneti és tartós, a hajléktalan szem. rész. nyújtott tartós szoc. szakosított ell. felad. intézmény üzemelt. tám.				0	0			0
		Bérkompenzáció 08. hó - Intézmények				0	0			0
		Bérkompenzáció 09. hó - Intézmények				0	0			0
		Bérkompenzáció 10. hó - Intézmények				0	0			0
		Bérkompenzáció 11. hó - Intézmények				0	0			0
		Feladatok támogatása				0	600 000			600 000
						0				0
						0				0
K512	055121.	TARTALÉKOK ÖSSZESEN	557 847	6 760	0	564 607	1 049 480	160	0	1 049 640

ÉRD MEGYEI JOGÚ VÁROS ÖNKORMÁNYZAT 2014. ÉVI KÖLTSÉGVETÉSE

Intézmények bevételei

e Ft-ban

| Sor-szám | Megnevezés | 2014. évi eredeti előirányzat | | | | | | | | | |

ÉRD MEGYEI JOGÚ VÁROS ÖNKORMÁNYZAT 2014. ÉVI KÖLTSÉGVETÉSE
Intézmények kiadásai

ezer Ft-ban

Sor-szám	Megnevezés	2014. évi eredeti előirányzat: Személyi juttatás	Munk. jb. szoc.hj.adó	Dologi kiadások	Ellátottak pénzb. jutt.	Egyéb mű. kiad.	Beruh. kiadások	Felújí-tások	Egyéb tőke kiad.	Kölcsönök folyósítása	2014. évi eredeti előirányzat: Szemelyi juttatas	Munk. jb. szoc.hj.adó	Dologi kiadások	Ellátottak pénzb. jutt.	Egyéb mű. kiad.	Beruh. kiadások	Felújí-tások	Egyéb tőke kiad.	Kölcsönök folyósítása	Mind-összesen	2014. évi módosított előirányzat: Szemelyi juttatas	Munk. jb. szoc.hj.adó	Dologi kiadások	Ellátottak pénzb. jutt.	Egyéb mű. kiad.	Beruh. kiadások	Felújí-tások	Egyéb tőke kiad.	Kölcsönök folyósítása	2014. évi módosított előirányzat: Szemelyi juttatas	Munk. jb. szoc.hj.adó	Dologi kiadások	Ellátottak pénzb. jutt.	Egyéb mű. kiad.	Beruh. kiadások	Felújí-tások	Egyéb tőke kiad.	Kölcsönök folyósítása	Önkéntvállalt feladatok összesen	Mind-összesen
		K1	K2	K3	K4	K5	K6	K7	K8	K9	Önkéntvállalt feladatok										K1	K2	K3	K4	K5	K6	K7	K8	K9	Önkéntvállalt feladatok									
1.	Szociális Gondozó Központ	311 273	85 115	229 725	0	0	0	0	0	0	625 138	21 303	5 475	7 975	0	0	0	0	0	32 753	657 878	349 878	90 440	238 004	200	14 695	13 847	22 725	0	726 588	21 303	5 475	10 215	0	0	0	0	0	35 018	761 606
2.	dr. Romics László Egészségügyi Int.	503 234	144 315	498 545	0	0	7 890	0	0	0	1 154 084	0	0	0	0	0	0	0	0	1 154 084	541 117	151 484	535 596	0	0	0	8 000	0	0	0	1 234 817	0	0	0	0	0	0	0	0	0	1 234 817
3.	Érdi Közterület-fenntartó Intézmény	352 173	86 475	653 144	0	0	1 600	0	0	0	1 093 392	9 000	2 430	451 675	0	0	0	12 500	0	1 568 997	381 555	45 944	820 972	0	0	9 500	33 158	2 195	0	1 333 124	20 405	5 265	512 326	0	0	54 694	81 280	11 318	0	684 888	1 922 254
4.1.	Intézmény Gondnokság saját	20 516	5 491	700 038	0	0	0	0	0	0	726 045	0	0	0	0	0	0	0	0	726 045	25 525	6 164	775 393	0	0	334	1 157	0	0	807 558	0	0	0	0	0	0	0	0	0	0	807 558
4.2.	Magyar Földrajzi Múzeum	0	0	0	0	0	0	0	0	0	0	27 242	7 229	10 961	0	0	0	0	0	45 432	45 432	0	0	0	0	0	0	0	0	0	0	29 215	7 832	19 170	0	953	12 227	0	0	68 397	68 397
4.3.	Csuka Zoltán Városi Könyvtár	28 157	7 604	17 450	0	0	724	0	0	0	53 935	0	0	0	0	0	0	0	0	53 935	36 128	7 842	22 010	0	0	450	2 246	0	0	68 676	0	0	0	0	0	0	0	0	0	0	68 676
4.4.	Szepes Gyula Művelődési Központ	28 088	7 583	44 421	0	0	0	0	0	0	81 092	0	0	0	0	0	0	0	0	81 092	32 691	7 742	51 984	0	0	1 472	1 623	0	0	95 512	0	0	0	0	0	0	0	0	0	0	95 512
4.5.	Szőlőskert Óvoda saját	109 087	29 458	17 521	0	0	0	0	0	0	156 066	0	0	0	0	0	0	0	0	156 066	114 064	31 912	10 448	0	0	494	4 054	0	0	170 972	0	0	0	0	0	0	0	0	0	0	170 972
4.6.	Kisfaludy Óvoda	31 454	11 911	7 245	0	0	0	0	0	0	42 635	0	0	0	0	0	0	0	0	42 635	32 769	14 021	5 918	0	0	0	975	0	0	53 683	0	0	0	0	0	0	0	0	0	0	53 683
4.7.	Mondó Óvoda	28 981	7 224	2 444	0	0	0	0	0	0	38 649	0	0	0	0	0	0	0	0	38 649	39 368	10 372	4 557	0	0	370	1 043	0	0	55 707	0	0	0	0	0	0	0	0	0	0	55 707
4.8.	Napsugár Óvoda	33 516	8 015	4 758	0	0	0	0	0	0	47 287	0	0	0	0	0	0	0	0	47 287	35 271	9 056	4 245	0	0	1 058	854	0	0	50 484	0	0	0	0	0	0	0	0	0	0	50 484
4.9.	Tancsics Óvoda	69 510	18 735	18 128	0	0	0	0	0	0	106 373	0	0	0	0	0	0	0	0	106 373	75 084	18 408	17 804	0	0	1 207	1 268	0	0	113 811	0	0	0	0	0	0	0	0	0	0	113 811
4.10.	Szivárvány Óvoda összesen	299 088	79 104	49 497	0	0	0	0	0	0	427 689	0	0	0	0	0	0	0	0	427 689	317 801	85 888	48 465	0	0	3 618	7 879	0	0	462 301	0	0	0	0	0	0	0	0	0	0	462 301
4.11.	Kincses Óvoda saját	85 082	18 752	19 558	0	0	0	0	0	0	103 752	0	0	0	0	0	0	0	0	103 752	78 098	24 482	19 218	0	0	1 128	598	0	0	123 496	0	0	0	0	0	0	0	0	0	0	123 496
4.12.	Rózsatövis Tagóvoda	16 081	4 545	2 468	0	0	0	0	0	0	22 712	0	0	0	0	0	0	0	0	22 712	10 448	2 826	1 505	0	0	0	34	0	0	14 787	0	0	0	0	0	0	0	0	0	0	14 787
4.13.	Kertvárosi Tagóvoda	81 721	21 914	8 595	0	0	0	0	0	0	110 601	0	0	0	0	0	0	0	0	110 601	82 615	22 170	6 514	0	0	0	54	0	0	111 353	0	0	0	0	0	0	0	0	0	0	111 353
4.14.	Tálfay Tagóvoda	26 675	7 207	2 568	0	0	0	0	0	0	36 452	0	0	0	0	0	0	0	0	36 452	26 963	7 145	2 360	0	0	183	164	0	0	37 415	0	0	0	0	0	0	0	0	0	0	37 415
4.15.	Fürjes Tagóvoda	44 288	11 958	5 868	0	0	0	0	0	0	62 095	0	0	0	0	0	0	0	0	62 095	45 681	12 686	5 675	0	0	504	538	0	0	65 084	0	0	0	0	0	0	0	0	0	0	65 084
4.16.	Harkály Tagóvoda	25 088	6 773	3 088	0	0	0	0	0	0	34 951	0	0	0	0	0	0	0	0	34 951	26 485	6 850	2 828	0	0	274	312	0	0	36 771	0	0	0	0	0	0	0	0	0	0	36 771
4.17.	Tündérkert Tagóvoda	32 681	8 783	3 412	0	0	0	0	0	0	44 876	0	0	0	0	0	0	0	0	44 876	33 201	8 738	3 208	0	0	274	228	0	0	45 782	0	0	0	0	0	0	0	0	0	0	45 782
4.18.	Ottlakai Tagóvoda	35 982	9 665	3 466	0	0	0	0	0	0	49 107	0	0	0	0	0	0	0	0	49 107	36 761	9 782	3 498	0	0	188	423	0	0	50 554	0	0	0	0	0	0	0	0	0	0	50 554
4.19.	Kincses Óvoda összesen	327 482	89 118	47 248	0	0	0	0	0	0	464 848	0	0	0	0	0	0	0	0	464 848	337 701	91 728	45 430	0	0	2 363	2 718	0	0	481 735	0	0	0	0	0	0	0	0	0	0	481 735
5.	Szőlőskert Gondnokság összesen	693 263	188 861	800 404	0	0	724	0	0	0	1 683 252	27 242	7 229	10 961	0	0	0	0	0	45 432	1 793 952	784 288	201 230	942 448	0	7 919	16 852	0	0	1 952 832	29 215	7 832	19 170	0	953	12 227	0	0	68 397	1 980 866
ÖSSZESÍTVE KIADÁSAI ÖNKORMÁNYZAT		1 861 345	503 598	2 240 404	0	0	10 214	0	0	0	4 615 559	27 242	13 158	470 611	0	0	0	12 500	0	523 511	5 170 170	1 950 878	380 115	3 537 010	300	38 598	40 715	24 004	0	5 946 610	50 565	13 577	541 326	0	0	55 547	93 486	11 318	0	792 574	5 898 208

ÉRD MEGYEI JOGÚ VÁROS ÖNKORMÁNYZAT 2014. ÉVI KÖLTSÉGVETÉSE - KIADÁSOK
Intézmények kiadásai - Felhalmozási kiadások
adatok ezer Ft-ban

Rovat-szám	Számla-szám	Megnevezés	2014. évi eredeti előirányzat: Szociális Gondozó Központ	dr. Romics L. Egészs. Intézm.	Érdi Közter.-fennt. Int.	Intézm. Gondnoks.	Kötelező feladat összesen	2014. évi eredeti előirányzat: Szociális Gondozó Központ	dr. Romics L. Egészs. Intézm.	Érdi Közter.-fennt. Int.	Intézm. Gondnoks.	Önként vállalt feladat összesen	Mind-összesen
			Kötelező feladat					Önként vállalt feladat					
Beruházások													
K61	**05611.**	**Immateriális javak beszerzése, létesítése**	**0**	**0**	**0**	**570**	**570**	**0**	**0**	**0**	**0**	**0**	**570**
		Csuka Z. Városi Könyvtár - szoftver beszerzés				570	570					0	570
							0					0	0
K62	**05621.**	**Ingatlanok beszerzése, létesítése**	**0**	**0**	**0**	**0**	**0**	**0**	**0**	**0**	**0**	**0**	**0**
							0					0	0
							0					0	0
K63	**05631.**	**Informatikai eszközök beszerzése, létesítése**	**0**	**6 000**	**315**	**0**	**6 315**	**0**	**0**	**0**	**0**	**0**	**6 315**
		dr. Romics L. Egészségügyi Int. - inf. eszköz besz.		6 000			6 000					0	6 000
		ÉKF - 1 db komplett számítógép			315		315					0	315
							0					0	0
							0					0	0
K64	**05641.**	**Egyéb tárgyi eszközök beszerzése, létesítése**	**0**	**0**	**945**	**0**	**945**	**0**	**0**	**0**	**0**	**0**	**945**
		ÉKF - 4 db fűkasza			945		945					0	945
							0					0	0
K65	**05651.**	**Részesedések beszerzése**	**0**	**0**	**0**	**0**	**0**	**0**	**0**	**0**	**0**	**0**	**0**
							0					0	0
							0					0	0
K66	**05661.**	**Meglévő részesedések növeléséhez kapcs. kiad.**	**0**	**0**	**0**	**0**	**0**	**0**	**0**	**0**	**0**	**0**	**0**
							0					0	0
							0					0	0
K67	**05671.**	**Beruházási célú előzetesen felszámított ÁFA**	**0**	**1 890**	**340**	**154**	**2 384**	**0**	**0**	**0**	**0**	**0**	**2 384**
		Csuka Z. Városi Könyvtár - szoftver beszerzés				154	154					0	154
		dr. Romics L. Egészségügyi Int. - inf. eszköz besz.		1 890			1 890					0	1 890
		ÉKF - 1 db komplett számítógép			85		85					0	85
		ÉKF - 4 db fűkasza			255		255					0	255
							0					0	0
							0					0	0
K6		**BERUHÁZÁSOK ÖSSZESEN**	**0**	**7 890**	**1 600**	**724**	**10 214**	**0**	**0**	**0**	**0**	**0**	**10 214**
Felújítások							0					**0**	**0**
K71	**05711.**	**Ingatlanok felújítása**	**0**	**0**	**0**	**0**	**0**	**0**	**0**	**9 843**	**0**	**9 843**	**9 843**
		ÉKF - Parkoló/tanpálya felújítása					0			2 756		2 756	**2 756**
		ÉKF - Piac vizesblokkok felújítása								3 150		3 150	**3 150**
		ÉKF - Piac átvett épület felújítás								3 937		3 937	**3 937**
							0					0	**0**
K72	**05721.**	**Informatikai eszközök felújítása**	**0**	**0**	**0**	**0**	**0**	**0**	**0**	**0**	**0**	**0**	**0**
							0					0	0
							0					0	0
K73	**05731.**	**Egyéb tárgyi eszközök felújítása**	**0**	**0**	**0**	**0**	**0**	**0**	**0**	**0**	**0**	**0**	**0**
							0					0	0
							0					0	0
K74	**05741.**	**Felújítási célú előzetesen felszámított ÁFA**	**0**	**0**	**0**	**0**	**0**	**0**	**0**	**2 657**	**0**	**2 657**	**2 657**
		ÉKF - Parkoló/tanpálya felújítása					0			744		744	744
		ÉKF - Piac vizesblokkok felújítása					0			850		850	850
		ÉKF - Piac átvett épület felújítás					0			1 063		1 063	1 063
							0					0	0
K7		**FELÚJÍTÁSOK ÖSSZESEN**	**0**	**0**	**0**	**0**	**0**	**0**	**0**	**12 500**	**0**	**12 500**	**12 500**
Egyéb felhalmozási célú kiadások							0					**0**	**0**
K81	**05811.**	**Felh. c. garancia- és kez. szárm. kif. áht-n belülre**	**0**	**0**	**0**	**0**	**0**	**0**	**0**	**0**	**0**	**0**	**0**
							0					**0**	0
							0					**0**	0
K82	**05821.**	**Felh. c. visszatér. tám., kölcs. nyújt. áht-n belülre**	**0**	**0**	**0**	**0**	**0**	**0**	**0**	**0**	**0**	**0**	**0**
							0					0	0
							0					0	0
K83	**05831.**	**Felh. c. visszatér. tám., kölcs. törl. áht-n belülre**	**0**	**0**	**0**	**0**	**0**	**0**	**0**	**0**	**0**	**0**	**0**
							0					0	0
							0					0	0
K84	**05841.**	**Egyéb felhalm. célú tám. áht-n belülre**	**0**	**0**	**0**	**0**	**0**	**0**	**0**	**0**	**0**	**0**	**0**
							0					0	0
							0					0	0
K85	**05851.**	**Felh. c. gar.- és kez.váll. szárm. kifz. áht-n kív.**	**0**	**0**	**0**	**0**	**0**	**0**	**0**	**0**	**0**	**0**	**0**
							0					0	0
							0					0	0
K86	**05861.**	**Felh. c. visszatér. tám., kölcs. nyújt. áht-n kívülre**	**0**	**0**	**0**	**0**	**0**	**0**	**0**	**0**	**0**	**0**	**0**
							0					0	0
							0					0	0
K87	**05871.**	**Lakástámogatás**	**0**	**0**	**0**	**0**	**0**	**0**	**0**	**0**	**0**	**0**	**0**
							0					0	0
							0					0	0
K88	**05881.**	**Egyéb felhalm. célú támogatások áht-n kívülre**	**0**	**0**	**0**	**0**	**0**	**0**	**0**	**0**	**0**	**0**	**0**
							0					0	0
							0					0	0
K8		**EGYÉB FELHALM. CÉLÚ KIAD. ÖSSZESEN**	**0**	**0**	**0**	**0**	**0**	**0**	**0**	**0**	**0**	**0**	**0**
FELHALMOZÁSI KIADÁSOK ÖSSZESEN			**0**	**7 890**	**1 600**	**724**	**10 214**	**0**	**0**	**12 500**	**0**	**12 500**	**22 714**

ÉRD MEGYEI JOGÚ VÁROS ÖNKORMÁNYZAT 2014. ÉVI FUNKCIÓRENDI VÉGREHAJTÁSA – ÁLLAMI ÉS ÖNKORMÁNYZATI FELADATOK

Intézményi feladatok - Felhalmozási kiadások

adatok ezer Ft-ban

Funkció szám	Funkció megnev.	Megnevezés	2014. évi módosított előirányzat					2014. évi teljesítési adatok							
			Önkormányzat Polgármesteri Hivatal Kötelező	Önkormányzat Polgármesteri Hivatal Önkéntes	Önkormányzat Polgármesteri Hivatal Állami ösz.	Intézmények Kötelező	Intézmények Önkéntes	Önkormányzat Polgármesteri Hivatal Kötelező	Önkormányzat Polgármesteri Hivatal Önkéntes	Önkormányzat Polgármesteri Hivatal Állami ösz.	Intézmények Kötelező	Intézmények Önkéntes	Közfoglk. munkaszerv.	Mindösszesen
011130		Önkormányzatok és önkormányzati hivatalok jogalkotó és általános igazgatási tevékenysége	1 000		1 000	1 000	1 000							
		Polgármesteri Hivatal	1 000		1 000	1 000	1 000							
		Polgármesteri Hivatal Szociális Szolgáltató Szervezete												
013320		Köztemető fenntartás és működtetés												
		Polgármesteri Hivatal												
013350		Az önkormányzat vagyonával kapcsolatos feladatok ellátása												
		Polgármesteri Hivatal												
		Polgármesteri Hivatal Szociális Szolgáltató Szervezete												
013360		Egyéb szervek igazgatási tevékenysége	10		10 000	10	10 000				1 000	10	1 000	10 000
		Polgármesteri Hivatal			1 000		1 000							
		Polgármesteri Hivatal Szociális Szolgáltató Szervezete			9 000		9 000							
		Az egyéb szervek szociális ellátása			10 000		10 000							
		Polgármesteri Hivatal Szociális Szolgáltató Szervezete			10 000		10 000							
		Egyéb szervek szociális ellátása, szociális szolgáltatás									1 000		1 000	1 000
		Polgármesteri Hivatal Szociális Szolgáltató Szervezete									1 000		1 000	1 000
016010		Országgyűlési képviselők választása, kezelése	1 170	10	1 180	1 170	1 180					10	10	10
		Polgármesteri Hivatal	1 170	10	1 180	1 170	1 180					10	10	10
		Polgármesteri Hivatal Szociális Szolgáltató Szervezete												
		ÉKF - I. ciklusban szerzett mandátum			10		10							
		ÉKF - Ismétlő és időközi választások			10		10							
		Polgármesteri Hivatal	1 000		1 000		1 000							
		Polgármesteri Hivatal Szociális Szolgáltató Szervezete												
		Polgármesteri Hivatal Szociális Szolgáltató Szervezete				70	70							
		Polgármesteri Hivatal Szociális Szolgáltató Szervezete				10	10

ÉRD MJV ÖNKORMÁNYZAT 2014. ÉVI KÖLTSÉGVETÉSE

Pályázatokkal kapcsolatos bevételek és kiadások

Megnevezés		Megjegyzés	2014. évi eredeti előirányzat													2014. évi módosított előirányzat													
			Kötelezően feladat													Kötelezően feladat													
			Bevételek					Kiadások								Bevételek					Kiadások								
			Mük.c.tám Áht-n bel.	Felh.c.tám Áht-n bel.	Működési bev.	Felhalm. bev.	Összesen	Személyi jutt.	Szoc. biztosít.	Dologi kiad.	Egyéb mük. kiad.	Beruh.	Felhalm.	Egyéb felhalm.	Összesen	Mük.c.tám Áht-n bel.	Felh.c.tám Áht-n bel.	Működési bev.	Felhalm. bev.	Összesen	Személyi jutt.	Szoc. biztosít.	Dologi kiad.	Egyéb mük. kiad.	Beruh.	Felhalm.	Egyéb felhalm.	Összesen
			Önkorm. hozzájár.													Önkorm. hozzájár.													
			B1	B2	B4	B5	Összesen	K1	K2	K3	K5	K6	K7	K8		B1	B2	B4	B5	Összesen	K1	K2	K3	K5	K6	K7	K8	
1.	KMOP-5.1.1/D1-13-2013-0001 Az érdi fenntartható városfejlesztő programok kézítése	Európai Uniós pályázat	25 000	0	0	10 000	**35 000**	0	0	24 840	0	10 160	0	0	**35 000**	3 513	21 450	17	0	**24 980**	0	0	3 513	0	21 450	0	0	**24 963**
2.	Foglyegyenlőség, tev. - TÁMOP-5.3.2	Európai Uniós pályázat	0	0	1 422	0	**1 422**	1 144	278	0	0	0	0	0	**1 422**	0	0	1 422	0	**1 422**	1 144	278	0	0	0	0	0	**1 422**
3.	Természettud. okt. módszertana - TÁMOP-3.1.3.-10/1	Európai Uniós pályázat	27 197	0	0	0	**27 197**	2 331	598	22 948	0	0	0	0	**25 877**	25 927	0	58	0	**25 985**	2 331	598	22 948	0	0	0	0	**25 877**
4.	Napenergia hasznosítása villamos áram termelésre az érdi tanuszodában KMOP-3.3.3-11-2011-0084	Európai Uniós pályázat	1 481	826	0	0	**2 307**	0	0	1 481	0	826	0	0	**2 307**	1 481	826	0	0	**2 307**	0	0	1 481	0	826	0	0	**2 307**
5.	Kincses Óvoda, Kutyavári Tagóvodájának férőhelybővítése, felújítása KMOP-4.6.1-11-2012-0009	Európai Uniós pályázat	1 119	71	0	0	**1 190**	0	0	1 119	0	0	71	0	**1 190**	1 119	71	0	0	**1 190**	0	0	1 143	0	0	71	0	**1 214**
6.	Szivárvány Óvoda, Mesetlaki Tagóvodájának férőhelybővítése, újjáépítése KMOP-4.6.1-11-2012-0010	Európai Uniós pályázat	35 954	247 036	31 164	0	**314 154**	3 600	972	65 711	0	213 115	25 400	0	**308 798**	35 954	247 036	578	0	**283 568**	3 600	972	42 184	0	242 597	0	0	**289 353**
7.	TÁMOP-3.1.4-08/2	Európai Uniós pályázat					**0**								**0**					**0**								**0**
8.	Szivárvány Óvoda Napsugár Tagóvodájának épületenergetikai fejlesztése KMOP-2012-5.5.0/A	Európai Uniós pályázat					**0**								**0**					**0**								**0**
9.	Svájci-Magyar Együttműködés - Svájci Alap	-	179 751	886 674	0	0	**1 066 425**	0	0	14 605	0	0	992 772	0	**1 007 377**	179 751	1 036 674	458	0	**1 216 883**	0	0	14 356	0	146 780	1 252 563	0	**1 413 699**
10.	Közfoglalkoztatási Koordinációs Központ - 6. sz. út	-	0	0	0	752	**752**	0	0	0	0	0	0	752	**752**	0	0	0	752	**752**	0	0	0	0	0	0	752	**752**
11.	Közfoglalkoztatási Koordinációs Központ - 7. sz. út	-					**0**								**0**					**0**								**0**
12.	KAB-KEF	-					**0**								**0**					**0**								**0**
13.							**0**								**0**					**0**								**0**
	Összesen		**270 502**	**1 134 607**	**32 586**	**10 752**	**1 448 447**	**7 075**	**1 848**	**130 704**	**0**	**224 101**	**1 018 243**	**752**	**1 382 723**	**247 745**	**1 306 057**	**2 533**	**752**	**1 557 087**	**7 075**	**1 848**	**85 625**	**0**	**411 653**	**1 252 634**	**752**	**1 759 587**

Megnevezés		Megjegyzés	2014. évi eredeti előirányzat													2014. évi módosított előirányzat													
			Önként vállalt feladat													Önként vállalt feladat													
			Bevételek					Kiadások								Bevételek					Kiadások								
			Mük.c.tám Áht-n bel.	Felh.c.tám Áht-n bel.	Működési bev.	Felhalm. bev.	Összesen	Személyi jutt.	Szoc. biztosít.	Dologi kiad.	Egyéb mük. kiad.	Beruh.	Felhalm.	Egyéb felhalm.		Mük.c.tám Áht-n bel.	Felh.c.tám Áht-n bel.	Működési bev.	Felhalm. bev.	Összesen	Személyi jutt.	Szoc. biztosít.	Dologi kiad.	Egyéb mük. kiad.	Beruh.	Felhalm.	Egyéb felhalm.	
			Önkorm. hozzájár.													Önkorm. hozzájár.													
			B1	B2	B4	B5	Összesen	K1	K2	K3	K5	K6	K7	K8	Összesen	B1	B2	B4	B5	Összesen	K1	K2	K3	K5	K6	K7	K8	Összesen
1.	KEOP-2.2.3. Üzemelő vízbázisok	Európai Uniós pályázat	3 291	28 048	9 594	0	**40 933**	0	0	12 885	0	28 048	0	0	**40 933**	5 461	39 470	103	0	**45 034**	1 436	388	6 398	0	39 470	0	0	**47 692**
2.	KÖZOP-5.5.0.09-11	Európai Uniós pályázat	4 996	39 793	1 400	0	**46 189**	0	0	6 396	0	39 793	0	0	**46 189**	4 996	39 793	0	0	**44 789**	0	0	10 313	0	39 793	0	0	**50 106**
3.	ÁROP-3.A.2-2013-2013-0003	Európai Uniós pályázat	36 161	3 839	0	0	**40 000**	3 341	902	31 918	0	3 839	0	0	**40 000**	36 161	3 839	58	0	**40 058**	3 364	908	31 947	0	3 839	0	0	**40 058**
4.							**0**								**0**					**0**								**0**
	Összesen		**44 448**	**71 680**	**10 994**	**0**	**127 122**	**3 341**	**902**	**51 199**	**0**	**71 680**	**0**	**0**	**127 122**	**46 618**	**83 102**	**161**	**0**	**129 881**	**4 800**	**1 296**	**48 658**	**0**	**83 102**	**0**	**0**	**137 856**

ÉRD MJV ÖNKORMÁNYZAT 2014. ÉVI KÖLTSÉGVETÉSE

Adósságot keletkeztető ügyletekből és kezességvállalásokból fennálló kötelezettségek és a saját bevételek

Adósságot keletkeztető ügyletből származó tárgyévi fizetési kötelezettség e Ft-ban

Kötelezettség jogcíme	2014. év	2015. év	2016. év	2017. év	2018. év	2019. év	2020. év	2021. év	2022. év	2023. év	2024. év	2025. év	2026. év	2027. év	2028. év	2029. év	2030. év	2031. év	2032. év	2033. év	2034. év	2035. év	2036. év	Összesen
Felhalmozási célú hitelfelvétel	**8 390**	**0**	**0**	**0**	**0**	**0**	**0**	**0**	**0**	**0**	**0**	**0**	**0**	**0**	**0**	**0**	**0**	**0**	**0**	**0**	**0**	**0**	**0**	**8 390**
1. MFB Infrastruktúra hitel I.	8 390																							8 390
2. MFB Infrastruktúra hitel II.																								0
3.																								0
Kötvénykibocsátás törlesztés	**0**	**0**	**0**	**0**	**0**	**0**	**0**	**0**	**0**	**0**	**0**	**0**	**0**	**0**	**0**	**0**	**0**	**0**	**0**	**0**	**0**	**0**	**0**	**0**
1. ÉRD 2027 Kötvény																								0
2. MINARET Kötvény																								0
3.																								0
Lízingdíj	**237**	**0**	**0**	**0**	**0**	**0**	**0**	**0**	**0**	**0**	**0**	**0**	**0**	**0**	**0**	**0**	**0**	**0**	**0**	**0**	**0**	**0**	**0**	**237**
1. Toyota Pénzügyi Zrt. (tőke tartozás)	237																							237
2.																								0
Kezességvállalás	**139 430**	**145 602**	**145 602**	**270 250**	**270 250**	**270 250**	**270 250**	**270 250**	**270 250**	**270 250**	**270 250**	**270 250**	**270 250**	**270 250**	**270 250**	**270 250**	**270 250**	**270 250**	**270 250**	**270 250**	**270 250**	**270 250**	**270 250**	**5 835 634**
1. Érd és Térsége Szennyvíztisztító és Szennyvízhálózat-szerű Szennyvízelvezetési Társulás	139 430	145 602	145 602	270 250	270 250	270 250	270 250	270 250	270 250	270 250	270 250	270 250	270 250	270 250	270 250	270 250	270 250	270 250	270 250	270 250	270 250	270 250	270 250	5 835 634
2.																								0
Adósságot keletkeztető ügyletekből származó fizetési kötelezettség különbsége	**148 057**	**145 602**	**145 602**	**270 250**	**270 250**	**270 250**	**270 250**	**270 250**	**270 250**	**270 250**	**270 250**	**270 250**	**270 250**	**270 250**	**270 250**	**270 250**	**270 250**	**270 250**	**270 250**	**270 250**	**270 250**	**270 250**	**270 250**	**5 844 261**

Saját bevételek a 353/2011. (XII.30.) Korm. rendelet 2. §. (1) bek. szerint

Megnevezés	2014. év	2015. év	2016. év	2017. év	2018. év	2019. év	2020. év	2021. év	2022. év	2023. év	2024. év	2025. év	2026. év	2027. év	2028. év	2029. év	2030. év	2031. év	2032. év	2033. év	2034. év	2035. év	2036. év	Összesen
1. Helyi adókból származó bevételek	2 801 500	2 801 500	2 801 500	2 801 500	2 801 500	2 801 500	2 801 500	2 801 500	2 801 500	2 801 500	2 801 500	2 801 500	2 801 500	2 801 500	2 801 500	2 801 500	2 801 500	2 801 500	2 801 500	2 801 500	2 801 500	2 801 500	2 801 500	64 434 500
2. Önk. vagyon, vagyoni értékű jog ért., hasznosításából, Tárgyi eszköz, immateriális jószág, részvény, részesedés ért. származó bevétel	725 574	725 574	725 574	725 574	725 574	725 574	725 574	725 574	725 574	725 574	725 574	725 574	725 574	725 574	725 574	725 574	725 574	725 574	725 574	725 574	725 574	725 574	725 574	16 688 202
3. Osztalék, koncessziós díj és hozambevétel	0	0	0	0	0	0	0	0	0	0	0	0	0	0	0	0	0	0	0	0	0	0	0	0
4. Bírság-, pótlék- és díjbevétel	38	38	38	38	38	38	38	38	38	38	38	38	38	38	38	38	38	38	38	38	38	38	38	874
5. Kezességvállalással kapcsolatos megtérülés	0	0	0	0	0	0	0	0	0	0	0	0	0	0	0	0	0	0	0	0	0	0	0	0
6.																								0
Saját bevételek összesen	**3 527 112**	**3 527 112**	**3 527 112**	**3 527 112**	**3 527 112**	**3 527 112**	**3 527 112**	**3 527 112**	**3 527 112**	**3 527 112**	**3 527 112**	**3 527 112**	**3 527 112**	**3 527 112**	**3 527 112**	**3 527 112**	**3 527 112**	**3 527 112**	**3 527 112**	**3 527 112**	**3 527 112**	**3 527 112**	**3 527 112**	**81 123 576**
Saját bevételek 50 %-a	**1 763 556**	**1 763 556**	**1 763 556**	**1 763 556**	**1 763 556**	**1 763 556**	**1 763 556**	**1 763 556**	**1 763 556**	**1 763 556**	**1 763 556**	**1 763 556**	**1 763 556**	**1 763 556**	**1 763 556**	**1 763 556**	**1 763 556**	**1 763 556**	**1 763 556**	**1 763 556**	**1 763 556**	**1 763 556**	**1 763 556**	**40 561 788**
Saját bevételek 50 %-a és az adósságot keletkeztető ügyletekből származó fizetési kötelezettség különbsége	**1 615 499**	**1 617 954**	**1 617 954**	**1 493 306**	**1 493 306**	**1 493 306**	**1 493 306**	**1 493 306**	**1 493 306**	**1 493 306**	**1 493 306**	**1 493 306**	**1 493 306**	**1 493 306**	**1 493 306**	**1 493 306**	**1 493 306**	**1 493 306**	**1 493 306**	**1 493 306**	**1 493 306**	**1 493 306**	**1 493 306**	**34 717 527**

3/2015. (II.5.)
önkormányzati rendelete
Érd Megyei Jogú Város Önkormányzatának Közgyűlése és szervei Szervezeti és Működési Szabályzatáról szóló 31/2014. (XI.26.), és a Polgármesteri Hivatal köztisztviselőinek juttatásairól és támogatásairól szóló 24/2012. (V.7.) önkormányzati rendelet módosításáról

Érd Megyei Jogú Város Önkormányzatának Közgyűlése az Alaptörvény 32. cikk (2) bekezdésében meghatározott eredeti jogalkotói hatáskörében, az Alaptörvény 32. cikk (1) bekezdés d) pontjában meghatározott feladatkörében eljárva a következőket rendeli el:

1. § Az Érd megyei Jogú Város Önkormányzatának Közgyűlése és szervei Szervezeti és működési Szabályzatáról szóló 31/2014. (XI.26.) számú rendelet (továbbiakban: Rendelet) 12. §-a helyébe a következő rendelkezés lép:

„12. § (1) A Polgármester a Közgyűlést a munkatervtől eltérő időpontra, rendkívüli ülésre is összehívhatja.

(2) A Közgyűlés ülését tizenöt napon belüli időpontra össze kell hívni a települési képviselők egynegyedének (öt fő), a képviselő-testület bizottságának, valamint a kormányhivatal vezetőjének a testületi ülés összehívásának indokát tartalmazó indítványára. Az indítvány alapján a testületi ülést a Polgármester hívja össze a testületi ülés indokának, időpontjának, helyszínének és napirendjének meghatározásával.

(3) Amennyiben a rendkívüli ülés összehívására korábbi ülés napirendjén szereplő előterjesztés változatlan formában történő tárgyalása miatt kerül sor, az előterjesztést ismételten nem szükséges eljuttatni a képviselőknek.”

2. § (1) A Rendelet 13. § (5) bekezdése helyébe a következő rendelkezés lép:

„(5) A Polgármester a Közgyűlésre meghívja:

1. a képviselőket,
2. a nem képviselő társadalmi megbízatású alpolgármestert,
3 a jegyzőt, aljegyzőket,
4. a város országgyűlési képviselőjét,
5. a nemzetiségi önkormányzatok elnökeit,
6. a könyvvizsgálót,
7. a sajtó képviselőit,
8. a város díszpolgárait,
9. a törvényességi felügyelet ellátásáért felelős szerv vezetőjét,
10. az Érdi Járási Hivatal vezetőjét
11. az előterjesztések készítőit,
12. a bizottságok nem képviselő tagjait,
13. a Polgármesteri Hivatal szervezeti egységeinek vezetőit,-
14. a napirenddel érintett intézmény, vállalkozás, egyéb szervezet vezetőjét,
15. a városi érdekegyeztető tanács, munkaadói és munkavállalói érdekközösségek képviselőit,
16. a városban működő egyházak vezetőit,
17. továbbá azokat, akiket a Polgármester, a bizottságok, a képviselőcsoportok, vagy a napirendi pont előadója indokoltnak tart, és
18. a Közgyűlésben képviselőcsoportot alakító pártok, társadalmi szervezetek helyi szervezeteinek képviselőit.”

(2) A Rendelet 13. § (6) bekezdése helyébe a következő rendelkezés lép:

„(6) A meghívóval együtt kell kézbesíteni az írásos előterjesztéseket is. Az (5) bekezdés 1-6. pontjában meghatározottakat az összes írásos előterjesztés megküldésével kell meghívni, a 4-6. pontokban felsoroltakat nyilatkozatuknak megfelelően elektronikus úton, illetve az Elektronikus Döntéstámogató Rendszeren (a továbbiakban: EDtR) keresztül; a 13-15. pontjában meghatározottak írásos előterjesztést csak ahhoz a napirendi ponthoz kapnak, amelyikhez meghívásuk kapcsolódik. A 7-12. és 16-18. pontjában meghatározottakat a meghívó megküldésével kell a Közgyűlés ülésére meghívni, elektronikus úton. A Polgármesteri Hivatal szervezeti egységeinek vezetőit elektronikus úton kell az ülésre meghívni.”

3. § A Rendelet 7. melléklete helyébe jelen rendelet 1. melléklete lép.

4. § A Rendelet 9. melléklete jelen rendelet 2. melléklete szerint módosul.

5. § Hatályát veszti a Rendelet 55. § (3) bekezdése.

6. § Hatályát veszti a Polgármesteri Hivatal köztisztviselőinek juttatásairól és támogatásairól szóló 24/2012. (V.7.) önkormányzati rendelet 1. § (3) bekezdése.

7. § Ez a rendelet a kihirdetését követő napon lép hatályba.

Mecsériné dr. Szilágyi Erzsébet jegyző | **T. Mészáros András polgármester**

A Közgyűlés elfogadta a 2015. január 29-ei ülésén.

Záradék:
A rendeletet a mai napon kihirdetem!

Érd, 2015. február 5.

Mecsériné dr. Szilágyi Erzsébet jegyző

1. melléklet a 3/2015. (II.5.) önkormányzati rendelethez

A Polgármesteri Hivatal belső szervezeti felépítése

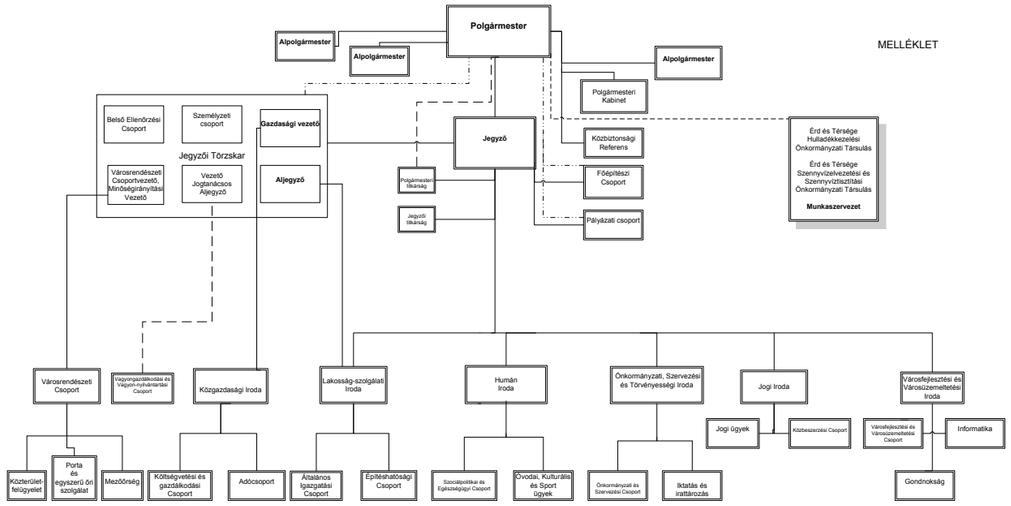

2. melléklet a 3/2015. (II.5.) önkormányzati rendelethez

I. Az Érd Megyei Jogú Város Önkormányzatának Közgyűlése és szervei Szervezeti és működési Szabályzatáról szóló 31/2014. (XI.26.) számú rendelet 9. mellékletének III. Fejezet 1.1 pontja helyébe a következő rendelkezés lép:

[1.1 A Hivatal a szükséges munkamegosztás céljából a következő belső szervezeti egységekre tagozódik:]
„Jegyzői Törzskar
Aljegyző/Vezető Jogtanácsos (1)
Közgazdasági Iroda (vezető: 1)
– Költségvetési és Gazdálkodási Csoport (16)
– Adócsoport (22)
Lakosság-szolgálati Iroda: (vezető/Aljegyző) (1)
– Építéshatósági Csoport (14)
– Általános Igazgatási Csoport (15)
Személyzeti Csoport (2)
Belső Ellenőrzési Csoport (2)
Városrendészeti Csoport - Minőségirányítási vezető (vezető: 1)
– közterület-felügyelet (12)
– mezőőrség (4)
– porta, parkőri és egyszerű őri szolgálat (8)

Humán Iroda (vezető: 1)
– Óvodai, Kulturális és Sport ügyek (3)
– Szociálpolitikai és Egészségügyi Csoport (11)
Önkormányzati, Szervezési és Törvényességi Iroda (vezető: 1)
– Önkormányzati és Szervezési Csoport (5)
– Iktatás és Irattározás (8)
Jogi Iroda (vezető: 1)
– Jogi Ügyek (4)
– Közbeszerzési Csoport (2)-
Városfejlesztési és Városüzemeltetési Iroda (vezető: 1)
– Városfejlesztési és Városüzemeltetési Csoport (8)
– Informatika (2)
– Gondnokság (14)
Pályázati Csoport (3)
Főépítészi Csoport (3)
Vagyongazdálkodási és Vagyon-nyilvántartási Csoport (3)
Közbiztonsági Referens
Polgármesteri Kabinet (5)
Polgármesteri Titkárság (2)
Jegyzői Titkárság (1)”

5/2015. (II.5.)
önkormányzati rendelete
a kéményseprő-ipari közszolgáltatásról szóló önkormányzati rendeletek módosításáról

Érd Megyei Jogú Város Közgyűlése a kéményseprő-ipari közszolgáltatásról szóló 2012. évi XC. törvény 13. § (3) bekezdés a) pontjában kapott felhatalmazás alapján, a Magyarország helyi önkormányzatairól szóló 2011. évi CLXXXIX. törvény 13. § (1) bekezdés 2. pontjában és a kéményseprő-ipari közszolgáltatásról szóló 2012. évi XC. törvény 2. § b) pontjában meghatározott feladatkörében eljárva a kéményseprő-ipari közszolgáltatásról szóló 2012. évi XC. törvény 13. § (3) bekezdés a) pontjában meghatározott véleményezési jogkörében eljáró Pest Megyei Kormányhivatal Fogyasztóvédelmi Felügyelősége, valamint a Magyarországi Kéményseprők Országos Ipartestülete véleményének kikérésével a következőket rendeli el:

1. § Az Érd Megyei Jogú Város területén történő kéményseprő-ipari közszolgáltatásról szóló 61/2012. (XII.21.) önkormányzati rendelet 1. melléklete jelen rendelet 1. melléklete szerint módosul.

2. § A Pest megye területén történő kéményseprő-ipari közszolgáltatásról szóló 62/2012. (XII.21.) önkormányzati rendelet 2. melléklete jelen rendelet 2. melléklete szerint módosul.

3. § Ez a rendelet a kihirdetését követő napon lép hatályba, rendelkezéseit 2015. január 1. napjától kell alkalmazni.

Mecsériné dr. Szilágyi Erzsébet jegyző **T. Mészáros András polgármester**

A Közgyűlés elfogadta a 2015. január 29-ei ülésén.

Záradék:
A rendeletet a mai napon kihirdetem!

Érd, 2015. február 5.

Mecsériné dr. Szilágyi Erzsébet jegyző

1. melléklet az 5/2015 (II.5.) önkormányzati rendelethez

I. Az Érd Megyei Jogú Város területén történő kéményseprő-ipari közszolgáltatásról szóló 61/2012. (XII.21.) önkormányzati rendelet 1. mellékletének a nem lakossági kéményseprő-ipari közszolgáltatási díjakat megállapító 1. táblázata helyébe a következő tábla lép:

„Nem lakossági kéményseprő-ipari közszolgáltatási díjak Érd Megyei Jogú Város területén
(a díjak az általános forgalmi adót nem tartalmazzák)

1. A sormunka keretében ellátott tevékenységek munkaráfordításaiból számított díj alkalmanként:

Sorszám	Égéstermék-elvezető megnevezése	Égéstermék-elvezető jele	Meglévő munkaráfordítás			Kéménytípus alapára 2000 Ft-os rezsióradíjjal (nettó)	2015.01.01-től életbe lépő plusz feladatok munkaráfordításainak díjai – 2000 Ft rezsióradíjjal (nettó)							
			Ellenőrzés, szükség szerinti tisztítás, összekötő elem nélkül	Műszaki felülvizsgálat	Össz munkaráfordítás szorzó		Összekötő elem ellenőrzése, szükség szerinti tisztítása /rákötés		Levegő utánpótlás vizsgálata csekklista alapján légtér-összekötretésben lévő rendeltetési egységenként		Égéstermék paramétereinek ellenőrzése (CO) /készülék		Műszaki biztonsági felülvizsgálat meglétének ellenőrzése /készülék	
							szorzó	nettó díj	szorzó	nettó díj	szorzó	nettó díj	szorzó	nettó díj
1.1	Egyedi Nyitott Huzat Szilárd	ENHS	0,37	0,2	0,57	1 140 Ft /db	0,17	340 Ft	0,10	200 Ft				
1.2	Egyedi Nyitott Huzat Gáz	ENHG	0,3	0,2	0,5	1 000 Ft /db	0,14	280 Ft	0,10	200 Ft	0,30	600 Ft	0,05	100 Ft
1.3	Központi Nyitott Huzat Szilárd	KNHS	0,2	0,07	0,27	540 Ft /fm	0,20	400 Ft	0,10	200 Ft				
1.4	Központi Nyitott Huzat Gáz	KNHG	0,14	0,07	0,21	420 Ft /fm	0,14	280 Ft	0,10	200 Ft	0,30	600 Ft	0,05	100 Ft
1.5	Nagyjáratú Nyitott Huzat Szilárd	NNHS	0,3	0,07	0,37	740 Ft /fm	0,30	600 Ft	0,10	200 Ft				
1.6	Nagyjáratú Nyitott Huzat Gáz	NNHG	0,21	0,07	0,28	560 Ft /fm	0,21	420 Ft	0,10	200 Ft	0,30	600 Ft	0,05	100 Ft
1.7	Egyedi Nyitott Túlnyomásos Szilárd	ENTS	0,42	0,2	0,62	1 240 Ft /db	0,17	340 Ft	0,10	200 Ft				
1.8	Egyedi Nyitott Túlnyomásos Gáz	ENTG	0,34	0,2	0,54	1 080 Ft /db	0,14	280 Ft	0,10	200 Ft	0,30	600 Ft	0,05	100 Ft
1.9	Központi Nyitott Túlnyomásos Szilárd	KNTS	0,24	0,07	0,31	620 Ft /fm	0,24	480 Ft	0,10	200 Ft				
1.10	Központi Nyitott Túlnyomásos Gáz	KNTG	0,17	0,07	0,24	480 Ft /fm	0,17	340 Ft	0,10	200 Ft	0,30	600 Ft	0,05	100 Ft
1.11	Nagyjáratú Nyitott Túlnyomásos Szilárd	NNTS	0,32	0,07	0,39	780 Ft /fm	0,32	640 Ft	0,10	200 Ft				
1.12	Nagyjáratú Nyitott Túlnyomásos Gáz	NNTG	0,22	0,07	0,29	580 Ft /fm	0,22	440 Ft	0,10	200 Ft	0,30	600 Ft	0,05	100 Ft
1.13	Egyedi Zárt Huzat Szilárd	EZHS	0,37	0,2	0,57	1 140 Ft /db	0,17	340 Ft						
1.14	Egyedi Zárt Huzat Gáz	EZHG	0,3	0,2	0,5	1 000 Ft /db	0,14	280 Ft			0,30	600 Ft	0,05	100 Ft
1.15	Központi Zárt Huzat Szilárd	KZHS	0,2	0,07	0,27	540 Ft /fm	0,20	400 Ft						
1.16	Központi Zárt Huzat Gáz	KZHG	0,14	0,07	0,21	420 Ft /fm	0,14	280 Ft			0,30	600 Ft	0,05	100 Ft
1.17	Nagyjáratú Zárt Huzat Szilárd	NZHS	0,3	0,07	0,37	740 Ft /fm	0,30	600 Ft						
1.18	Nagyjáratú Zárt Huzat Gáz	NZHG	0,21	0,07	0,28	560 Ft /fm	0,21	420 Ft			0,30	600 Ft	0,05	100 Ft
1.19	Egyedi Zárt Túlnyomásos Szilárd	EZTS	0,42	0,2	0,62	1 240 Ft /db	0,17	340 Ft						
1.20	Egyedi Zárt Túlnyomásos Gáz	EZTG	0,34	0,2	0,54	1 080 Ft /db	0,14	280 Ft			0,30	600 Ft	0,05	100 Ft
1.21	Központi Zárt Túlnyomásos Szilárd	KZTS	0,24	0,07	0,31	620 Ft /fm	0,24	480 Ft						
1.22	Központi Zárt Túlnyomásos Gáz	KZTG	0,17	0,07	0,24	480 Ft /fm	0,17	340 Ft			0,30	600 Ft	0,05	100 Ft
1.23	Nagyjáratú Zárt Túlnyomásos Szilárd	NZTS	0,32	0,07	0,39	780 Ft /fm	0,32	640 Ft						
1.24	Nagyjáratú Zárt Túlnyomásos Gáz	NZTG	0,22	0,07	0,29	580 Ft /fm	0,22	440 Ft			0,30	600 Ft	0,05	100 Ft

1.25	Gyűjtő Nyitott Huzat Szilárd	GNHS	0,25	0,09	0,34	680 Ft /szint	0,17	340 Ft	0,10	200 Ft				
1.26	Gyűjtő Nyitott Huzat Gáz	GNHG	0,2	0,09	0,29	580 Ft /szint	0,14	280 Ft	0,10	200 Ft	0,30	600 Ft	0,05	100 Ft
1.27	Gyűjtő Zárt Huzat Szilárd	GZHS	0,25	0,09	0,34	680 Ft /szint	0,17	340 Ft						
1.28	Gyűjtő Zárt Huzat Gáz	GZHG	0,2	0,09	0,29	580 Ft /szint	0,14	280 Ft			0,30	600 Ft	0,05	100 Ft
1.29	Gyűjtő Zárt Túlnyomásos Szilárd	GZTS	0,3	0,11	0,41	820 Ft /szint	0,17	340 Ft						
1.30	Gyűjtő Zárt Túlnyomásos Gáz	GZTG	0,25	0,11	0,36	720 Ft /szint	0,14	280 Ft			0,30	600 Ft	0,05	100 Ft
1.31	Egyedi Tartalék	ET	0,2	0,1	0,3	600 Ft /db								
1.32	Központi Tartalék	KT	0,1	0,035	0,135	270 Ft /fm								
1.33	Nagyjáratú Tartalék	NT	0,15	0,035	0,185	370 Ft /fm								
1.34	Gyűjtő Tartalék	GT	0,1	0,04	0,14	280 Ft /szint								

Azoknál a kéménytípusoknál, amelyeknél fm-ben van a díj megállapítva, ott a plusz munkaegységek díjait is folyóméterenként kell számítani, és szintenként is."

II. Az Érd Megyei Jogú Város területén történő kéményseprő-ipari közszolgáltatásról szóló 61/2012. (XII.21.) önkormányzati rendelet 1. mellékletének a lakossági kéményseprő-ipari közszolgáltatási díjakat megállapító 1. táblázata helyébe a következő tábla lép:

(a díjak az általános forgalmi adót nem tartalmazzák)

1. A sormunka keretében ellátott tevékenységek munkaráfordításaiból számított díj alkalmanként

Sorszám	Égéstermék-elvezető megnevezése	Égéstermék-elvezető jele	Meglévő munkaráfordítás			Kéménytípus alapára 2000 Ft-os rezsióradíjjal (nettó)	2015.01.01-től életbe lépő plusz feladatok munkaráfordításainak díjai – A lakosság részére 0 Ft a díj							
			Ellenőrzés, szükség szerinti tisztítás, összekötő elem nélkül	Műszaki felülvizsgálat	Össz munkaráfordítás szorzó		Összekötő elem ellenőrzése, szükség szerinti tisztítása /rákötés		Levegő utánpótlás vizsgálata csekklista alapján légtér-összekötetésben lévő rendeltetési egységenként		Égéstermék paramétereinek ellenőrzése (CO) /készülék		Műszaki biztonsági felülvizsgálat meglétének ellenőrzése /készülék	
							szorzó	nettó díj	szorzó	nettó díj	szorzó	nettó díj	szorzó	nettó díj
1.1	Egyedi Nyitott Huzat Szilárd	ENHS	0,37	0,2	0,57	845 Ft /db	0,17	340 Ft	0,10	200 Ft				
1.2	Egyedi Nyitott Huzat Gáz	ENHG	0,3	0,2	0,5	1 000 Ft /db	0,14	280 Ft	0,10	200 Ft	0,30	600 Ft	0,05	100 Ft
1.3	Központi Nyitott Huzat Szilárd	KNHS	0,2	0,07	0,27	540 Ft /fm	0,20	400 Ft	0,10	200 Ft				
1.4	Központi Nyitott Huzat Gáz	KNHG	0,14	0,07	0,21	420 Ft /fm	0,14	280 Ft	0,10	200 Ft	0,30	600 Ft	0,05	100 Ft
1.5	Nagyjáratú Nyitott Huzat Szilárd	NNHS	0,3	0,07	0,37	764 Ft /fm	0,30	600 Ft	0,10	200 Ft				
1.6	Nagyjáratú Nyitott Huzat Gáz	NNHG	0,21	0,07	0,28	560 Ft /fm	0,21	420 Ft	0,10	200 Ft	0,30	600 Ft	0,05	100 Ft
1.7	Egyedi Nyitott Túlnyomásos Szilárd	ENTS	0,42	0,2	0,62	758 Ft /db	0,17	340 Ft	0,10	200 Ft				
1.8	Egyedi Nyitott Túlnyomásos Gáz	ENTG	0,34	0,2	0,54	1 080 Ft /db	0,14	280 Ft	0,10	200 Ft	0,30	600 Ft	0,05	100 Ft
1.9	Központi Nyitott Túlnyomásos Szilárd	KNTS	0,24	0,07	0,31	620 Ft /fm	0,24	480 Ft	0,10	200 Ft				
1.10	Központi Nyitott Túlnyomásos Gáz	KNTG	0,17	0,07	0,24	480 Ft /fm	0,17	340 Ft	0,10	200 Ft	0,30	600 Ft	0,05	100 Ft
1.11	Nagyjáratú Nyitott Túlnyomásos Szilárd	NNTS	0,32	0,07	0,39	780 Ft /fm	0,32	640 Ft	0,10	200 Ft				
1.12	Nagyjáratú Nyitott Túlnyomásos Gáz	NNTG	0,22	0,07	0,29	580 Ft /fm	0,22	440 Ft	0,10	200 Ft	0,30	600 Ft	0,05	100 Ft
1.13	Egyedi Zárt Huzat Szilárd	EZHS	0,37	0,2	0,57	845 Ft /db	0,17	340 Ft						
1.14	Egyedi Zárt Huzat Gáz	EZHG	0,3	0,2	0,5	1 000 Ft /db	0,14	280 Ft			0,30	600 Ft	0,05	100 Ft
1.15	Központi Zárt Huzat Szilárd	KZHS	0,2	0,07	0,27	540 Ft /fm	0,20	400 Ft						
1.16	Központi Zárt Huzat Gáz	KZHG	0,14	0,07	0,21	420 Ft /fm	0,14	280 Ft			0,30	600 Ft	0,05	100 Ft
1.17	Nagyjáratú Zárt Huzat Szilárd	NZHS	0,3	0,07	0,37	764 Ft /fm	0,30	600 Ft						
1.18	Nagyjáratú Zárt Huzat Gáz	NZHG	0,21	0,07	0,28	560 Ft /fm	0,21	420 Ft			0,30	600 Ft	0,05	100 Ft
1.19	Egyedi Zárt Túlnyomásos Szilárd	EZTS	0,42	0,2	0,62	758 Ft /db	0,17	340 Ft						

1.20	*Egyedi Zárt Túlnyomásos Gáz*	EZTG	0,34	0,2	0,54	***1 080 Ft***	***/db***	0,14	***280 Ft***			0,30	***600 Ft***	0,05	***100 Ft***
1.21	*Központi Zárt Túlnyomásos Szilárd*	KZTS	0,24	0,07	0,31	***620 Ft***	***/fm***	0,24	***480 Ft***						
1.22	*Központi Zárt Túlnyomásos Gáz*	KZTG	0,17	0,07	0,24	***480 Ft***	***/fm***	0,17	***340 Ft***			0,30	***600 Ft***	0,05	***100 Ft***
1.23	*Nagyjáratú Zárt Túlnyomásos Szilárd*	NZTS	0,32	0,07	0,39	***780 Ft***	***/fm***	0,32	***640 Ft***						
1.24	*Nagyjáratú Zárt Túlnyomásos Gáz*	NZTG	0,22	0,07	0,29	***580 Ft***	***/fm***	0,22	***440 Ft***			0,30	***600 Ft***	0,05	***100 Ft***
1.25	*Gyűjtő Nyitott Huzat Szilárd*	GNHS	0,25	0,09	0,34	***525 Ft***	***/szint***	0,17	***340 Ft***	0,10	***200 Ft***				
1.26	*Gyűjtő Nyitott Huzat Gáz*	GNHG	0,2	0,09	0,29	***580 Ft***	***/szint***	0,14	***280 Ft***	0,10	***200 Ft***	0,30	***600 Ft***	0,05	***100 Ft***
1.27	*Gyűjtő Zárt Huzat Szilárd*	GZHS	0,25	0,09	0,34	***525 Ft***	***/szint***	0,17	***340 Ft***						
1.28	*Gyűjtő Zárt Huzat Gáz*	GZHG	0,2	0,09	0,29	***580 Ft***	***/szint***	0,14	***280 Ft***			0,30	***600 Ft***	0,05	***100 Ft***
1.29	*Gyűjtő Zárt Túlnyomásos Szilárd*	GZTS	0,3	0,11	0,41	***527 Ft***	***/szint***	0,17	***340 Ft***						
1.30	*Gyűjtő Zárt Túlnyomásos Gáz*	GZTG	0,25	0,11	0,36	***720 Ft***	***/szint***	0,14	***280 Ft***			0,30	***600 Ft***	0,05	***100 Ft***
1.31	*Egyedi Tartalék*	ET	0,2	0,1	0,3	***600 Ft***	***/db***								
1.32	*Központi Tartalék*	KT	0,1	0,035	0,135	***270 Ft***	***/fm***								
1.33	*Nagyjáratú Tartalék*	NT	0,15	0,035	0,185	***370 Ft***	***/fm***								
1.34	*Gyűjtő Tartalék*	GT	0,1	0,04	0,14	***280 Ft***	***/szint***								

Azoknál a kéménytípusoknál, amelyeknél fm-ben van a díj megállapítva, ott a plusz munkaegységek díjait is folyóméterenként kell számítani, amelyeknél szintben van a díj megállapítva, ott a plusz munkaegységek díjait is szintenként kell számítani."

2. melléklet az 5/2015 (II.5.) önkormányzati rendelethez

I. A Pest megye területén történő kéményseprő-ipari közszolgáltatásról szóló 62/2012. (XII.21.) önkormányzati rendelet 2. mellékletének 1. táblázata helyébe a következő tábla lép:
„Nem lakossági kéményseprő-ipari közszolgáltatási díjak Pest Megye területén
(a díjak az általános forgalmi adót nem tartalmazzák)

1. A sormunka keretében ellátott tevékenységek munkaráfordításaiból számított díj alkalmanként

Sorszám	Égéstermék-elvezető megnevezése	Égéstermék-elvezető jele	Meglévő munkaráfordítás			*Kéménytípus alapára 2000 Ft-os rezsióradíjjal (nettó)*		2015.01.01-től életbe lépő plusz feladatok munkaráfordításainak díjai							
								2000 Ft rezsióradíjjal (nettó)							
			Ellenőrzés, szükség szerinti tisztítás, összekötő elem nélkül	Műszaki felülvizsgálat	Össz munkaráfordítás szorzó			Összekötő elem ellenőrzése, szükség szerinti tisztítása **/rákötés**		Levegő utánpótlás vizsgálata csekklista alapján légtér-összekötte-tésben lévő **rendeltetési egységenként**		Égéstermék paramétereinek ellenőrzése (CO) **/készülék**		Műszaki biztonsági felülvizsgálat megléte-nek ellenőrzése **/készülék**	
								szorzó	nettó díj	szorzó	nettó díj	szorzó	nettó díj	szorzó	nettó díj
1.1	*Egyedi Nyitott Huzat Szilárd*	ENHS	0,37	0,2	0,57	***1 140 Ft***	***/db***	0,17	***340 Ft***	0,10	***200 Ft***				
1.2	*Egyedi Nyitott Huzat Gáz*	ENHG	0,3	0,2	0,5	***1 000 Ft***	***/db***	0,14	***280 Ft***	0,10	***200 Ft***	0,30	***600 Ft***	0,05	***100 Ft***
1.3	*Központi Nyitott Huzat Szilárd*	KNHS	0,2	0,07	0,27	***540 Ft***	***/fm***	0,20	***400 Ft***	0,10	***200 Ft***				
1.4	*Központi Nyitott Huzat Gáz*	KNHG	0,14	0,07	0,21	***420 Ft***	***/fm***	0,14	***280 Ft***	0,10	***200 Ft***	0,30	***600 Ft***	0,05	***100 Ft***
1.5	*Nagyjáratú Nyitott Huzat Szilárd*	NNHS	0,3	0,07	0,37	***740 Ft***	***/fm***	0,30	***600 Ft***	0,10	***200 Ft***				
1.6	*Nagyjáratú Nyitott Huzat Gáz*	NNHG	0,21	0,07	0,28	***560 Ft***	***/fm***	0,21	***420 Ft***	0,10	***200 Ft***	0,30	***600 Ft***	0,05	***100 Ft***
1.7	*Egyedi Nyitott Túlnyomásos Szilárd*	ENTS	0,42	0,2	0,62	***1 240 Ft***	***/db***	0,17	***340 Ft***	0,10	***200 Ft***				
1.8	*Egyedi Nyitott Túlnyomásos Gáz*	ENTG	0,34	0,2	0,54	***1 080 Ft***	***/db***	0,14	***280 Ft***	0,10	***200 Ft***	0,30	***600 Ft***	0,05	***100 Ft***
1.9	*Központi Nyitott Túlnyomásos Szilárd*	KNTS	0,24	0,07	0,31	***620 Ft***	***/fm***	0,24	***480 Ft***	0,10	***200 Ft***				
1.10	*Központi Nyitott Túlnyomásos Gáz*	KNTG	0,17	0,07	0,24	***480 Ft***	***/fm***	0,17	***340 Ft***	0,10	***200 Ft***	0,30	***600 Ft***	0,05	***100 Ft***
1.11	*Nagyjáratú Nyitott Túlnyomásos Szilárd*	NNTS	0,32	0,07	0,39	***780 Ft***	***/fm***	0,32	***640 Ft***	0,10	***200 Ft***				
1.12	*Nagyjáratú Nyitott Túlnyomásos Gáz*	NNTG	0,22	0,07	0,29	***580 Ft***	***/fm***	0,22	***440 Ft***	0,10	***200 Ft***	0,30	***600 Ft***	0,05	***100 Ft***
1.13	*Egyedi Zárt Huzat Szilárd*	EZHS	0,37	0,2	0,57	***1 140 Ft***	***/db***	0,17	***340 Ft***						
1.14	*Egyedi Zárt Huzat Gáz*	EZHG	0,3	0,2	0,5	***1 000 Ft***	***/db***	0,14	***280 Ft***			0,30	***600 Ft***	0,05	***100 Ft***
1.15	*Központi Zárt Huzat Szilárd*	KZHS	0,2	0,07	0,27	***540 Ft***	***/fm***	0,20	***400 Ft***						
1.16	*Központi Zárt Huzat Gáz*	KZHG	0,14	0,07	0,21	***420 Ft***	***/fm***	0,14	***280 Ft***			0,30	***600 Ft***	0,05	***100 Ft***
1.17	*Nagyjáratú Zárt Huzat Szilárd*	NZHS	0,3	0,07	0,37	***740 Ft***	***/fm***	0,30	***600 Ft***						
1.18	*Nagyjáratú Zárt Huzat Gáz*	NZHG	0,21	0,07	0,28	***560 Ft***	***/fm***	0,21	***420 Ft***			0,30	***600 Ft***	0,05	***100 Ft***
1.19	*Egyedi Zárt Túlnyomásos Szilárd*	EZTS	0,42	0,2	0,62	***1 240 Ft***	***/db***	0,17	***340 Ft***						
1.20	*Egyedi Zárt Túlnyomásos Gáz*	EZTG	0,34	0,2	0,54	***1 080 Ft***	***/db***	0,14	***280 Ft***			0,30	***600 Ft***	0,05	***100 Ft***
1.21	*Központi Zárt Túlnyomásos Szilárd*	KZTS	0,24	0,07	0,31	***620 Ft***	***/fm***	0,24	***480 Ft***						
1.22	*Központi Zárt Túlnyomásos Gáz*	KZTG	0,17	0,07	0,24	***480 Ft***	***/fm***	0,17	***340 Ft***			0,30	***600 Ft***	0,05	***100 Ft***
1.23	*Nagyjáratú Zárt Túlnyomásos Szilárd*	NZTS	0,32	0,07	0,39	***780 Ft***	***/fm***	0,32	***640 Ft***						
1.24	*Nagyjáratú Zárt Túlnyomásos Gáz*	NZTG	0,22	0,07	0,29	***580 Ft***	***/fm***	0,22	***440 Ft***			0,30	***600 Ft***	0,05	***100 Ft***
1.25	*Gyűjtő Nyitott Huzat Szilárd*	GNHS	0,25	0,09	0,34	***680 Ft***	***/szint***	0,17	***340 Ft***	0,10	***200 Ft***				
1.26	*Gyűjtő Nyitott Huzat Gáz*	GNHG	0,2	0,09	0,29	***580 Ft***	***/szint***	0,14	***280 Ft***	0,10	***200 Ft***	0,30	***600 Ft***	0,05	***100 Ft***
1.27	*Gyűjtő Zárt Huzat Szilárd*	GZHS	0,25	0,09	0,34	***680 Ft***	***/szint***	0,17	***340 Ft***						
1.28	*Gyűjtő Zárt Huzat Gáz*	GZHG	0,2	0,09	0,29	***580 Ft***	***/szint***	0,14	***280 Ft***			0,30	***600 Ft***	0,05	***100 Ft***
1.29	*Gyűjtő Zárt Túlnyomásos Szilárd*	GZTS	0,3	0,11	0,41	***820 Ft***	***/szint***	0,17	***340 Ft***						
1.30	*Gyűjtő Zárt Túlnyomásos Gáz*	GZTG	0,25	0,11	0,36	***720 Ft***	***/szint***	0,14	***280 Ft***			0,30	***600 Ft***	0,05	***100 Ft***
1.31	*Egyedi Tartalék*	ET	0,2	0,1	0,3	***600 Ft***	***/db***								

1.32	*Központi Tartalék*	**KT**	0,1	0,035	0,135	***270 Ft***	***/fm***								
1.33	*Nagyjáratú Tartalék*	**NT**	0,15	0,035	0,185	***370 Ft***	***/fm***								
1.34	*Gyűjtő Tartalék*	**GT**	0,1	0,04	0,14	***280 Ft***	***/szint***								

Azoknál a kéménytípusoknál, amelyeknél fm-ben van a díj megállapítva, ott a plusz munkaegységek díjait is folyóméterenként kell számítani, amelyeknél szintben van a díj megállapítva, ott a plusz munkaegységek díjait is szintenként kell számítani.

Lakossági kéményseprő-ipari közszolgáltatási díjak Pest Megye területén
(a díjak az általános forgalmi adót nem tartalmazzák)

1. A sormunka keretében ellátott tevékenységek munkaráfordításaiból számított díj alkalmanként

Sor-szám	Égéstermék-elvezető megnevezése	Égéstermék-elvezető jele	Meglévő munkaráfordítás			*Kéménytípus alapára 2000 Ft-os rezsióradíjjal (nettó)*		2015.01.01-től életbe lépő plusz feladatok munkaráfordításainak díjai							
								A lakosság részére 0 Ft a díj							
			Ellenőrzés, szükség szerinti tisztítás, összekötő elem nélkül	Műszaki felülvizsgálat	Összes munkaráfordítás szorzó			Összekötő elem ellenőrzése, szükség szerinti tisztítása **/rákötés**		Levegő utánpótlás vizsgálata csekklista alapján légtér-összeköttetésben lévő **rendeltetési egységenként**		Égéstermék paramétereinek ellenőrzése (CO) **/készülék**		Műszaki biztonsági felülvizsgálat meglétének ellenőrzése **/készülék**	
								szorzó	nettó díj	szorzó	nettó díj	szorzó	nettó díj	szorzó	nettó díj
1.1	*Egyedi Nyitott Huzat Szilárd*	**ENHS**	0,37	0,2	0,57	***1 140 Ft***	***/db***	0,17	***340 Ft***	0,10	***200 Ft***				
1.2	*Egyedi Nyitott Huzat Gáz*	**ENHG**	0,3	0,2	0,5	***1 000 Ft***	***/db***	0,14	***280 Ft***	0,10	***200 Ft***	0,30	***600 Ft***	0,05	***100 Ft***
1.3	*Központi Nyitott Huzat Szilárd*	**KNHS**	0,2	0,07	0,27	***540 Ft***	***/fm***	0,20	***400 Ft***	0,10	***200 Ft***				
1.4	*Központi Nyitott Huzat Gáz*	**KNHG**	0,14	0,07	0,21	***420 Ft***	***/fm***	0,14	***280 Ft***	0,10	***200 Ft***	0,30	***600 Ft***	0,05	***100 Ft***
1.5	*Nagyjáratú Nyitott Huzat Szilárd*	**NNHS**	0,3	0,07	0,37	***740 Ft***	***/fm***	0,30	***600 Ft***	0,10	***200 Ft***				
1.6	*Nagyjáratú Nyitott Huzat Gáz*	**NNHG**	0,21	0,07	0,28	***560 Ft***	***/fm***	0,21	***420 Ft***	0,10	***200 Ft***	0,30	***600 Ft***	0,05	***100 Ft***
1.7	*Egyedi Nyitott Túlnyomásos Szilárd*	**ENTS**	0,42	0,2	0,62	***1 240 Ft***	***/db***	0,17	***340 Ft***	0,10	***200 Ft***				
1.8	*Egyedi Nyitott Túlnyomásos Gáz*	**ENTG**	0,34	0,2	0,54	***1 080 Ft***	***/db***	0,14	***280 Ft***	0,10	***200 Ft***	0,30	***600 Ft***	0,05	***100 Ft***
1.9	*Központi Nyitott Túlnyomásos Szilárd*	**KNTS**	0,24	0,07	0,31	***620 Ft***	***/fm***	0,24	***480 Ft***	0,10	***200 Ft***				
1.10	*Központi Nyitott Túlnyomásos Gáz*	**KNTG**	0,17	0,07	0,24	***480 Ft***	***/fm***	0,17	***340 Ft***	0,10	***200 Ft***	0,30	***600 Ft***	0,05	***100 Ft***
1.11	*Nagyjáratú Nyitott Túlnyomásos Szilárd*	**NNTS**	0,32	0,07	0,39	***780 Ft***	***/fm***	0,32	***640 Ft***	0,10	***200 Ft***				
1.12	*Nagyjáratú Nyitott Túlnyomásos Gáz*	**NNTG**	0,22	0,07	0,29	***580 Ft***	***/fm***	0,22	***440 Ft***	0,10	***200 Ft***	0,30	***600 Ft***	0,05	***100 Ft***
1.13	*Egyedi Zárt Huzat Szilárd*	**EZHS**	0,37	0,2	0,57	***1 140 Ft***	***/db***	0,17	***340 Ft***						
1.14	*Egyedi Zárt Huzat Gáz*	**EZHG**	0,3	0,2	0,5	***1 000 Ft***	***/db***	0,14	***280 Ft***			0,30	***600 Ft***	0,05	***100 Ft***
1.15	*Központi Zárt Huzat Szilárd*	**KZHS**	0,2	0,07	0,27	***540 Ft***	***/fm***	0,20	***400 Ft***						
1.16	*Központi Zárt Huzat Gáz*	**KZHG**	0,14	0,07	0,21	***420 Ft***	***/fm***	0,14	***280 Ft***			0,30	***600 Ft***	0,05	***100 Ft***
1.17	*Nagyjáratú Zárt Huzat Szilárd*	**NZHS**	0,3	0,07	0,37	***740 Ft***	***/fm***	0,30	***600 Ft***						
1.18	*Nagyjáratú Zárt Huzat Gáz*	**NZHG**	0,21	0,07	0,28	***560 Ft***	***/fm***	0,21	***420 Ft***			0,30	***600 Ft***	0,05	***100 Ft***
1.19	*Egyedi Zárt Túlnyomásos Szilárd*	**EZTS**	0,42	0,2	0,62	***1 240 Ft***	***/db***	0,17	***340 Ft***						
1.20	*Egyedi Zárt Túlnyomásos Gáz*	**EZTG**	0,34	0,2	0,54	***1 080 Ft***	***/db***	0,14	***280 Ft***			0,30	***600 Ft***	0,05	***100 Ft***
1.21	*Központi Zárt Túlnyomásos Szilárd*	**KZTS**	0,24	0,07	0,31	***620 Ft***	***/fm***	0,24	***480 Ft***						
1.22	*Központi Zárt Túlnyomásos Gáz*	**KZTG**	0,17	0,07	0,24	***480 Ft***	***/fm***	0,17	***340 Ft***			0,30	***600 Ft***	0,05	***100 Ft***
1.23	*Nagyjáratú Zárt Túlnyomásos Szilárd*	**NZTS**	0,32	0,07	0,39	***780 Ft***	***/fm***	0,32	***640 Ft***						
1.24	*Nagyjáratú Zárt Túlnyomásos Gáz*	**NZTG**	0,22	0,07	0,29	***580 Ft***	***/fm***	0,22	***440 Ft***			0,30	***600 Ft***	0,05	***100 Ft***
1.25	*Gyűjtő Nyitott Huzat Szilárd*	**GNHS**	0,25	0,09	0,34	***680 Ft***	***/szint***	0,17	***340 Ft***	0,10	***200 Ft***				
1.26	*Gyűjtő Nyitott Huzat Gáz*	**GNHG**	0,2	0,09	0,29	***580 Ft***	***/szint***	0,14	***280 Ft***	0,10	***200 Ft***	0,30	***600 Ft***	0,05	***100 Ft***
1.27	*Gyűjtő Zárt Huzat Szilárd*	**GZHS**	0,25	0,09	0,34	***680 Ft***	***/szint***	0,17	***340 Ft***						

1.28	*Gyűjtő Zárt Huzat Gáz*	**GZHG**	0,2	0,09	0,29	***580 Ft***	***/szint***	0,14	***280 Ft***			0,30	***600 Ft***	0,05	***100 Ft***
1.29	*Gyűjtő Zárt Túlnyomásos Szilárd*	**GZTS**	0,3	0,11	0,41	***820 Ft***	***/szint***	0,17	***340 Ft***						
1.30	*Gyűjtő Zárt Túlnyomásos Gáz*	**GZTG**	0,25	0,11	0,36	***720 Ft***	***/szint***	0,14	***280 Ft***			0,30	***600 Ft***	0,05	***100 Ft***
1.31	*Egyedi Tartalék*	**ET**	0,2	0,1	0,3	***600 Ft***	***/db***								
1.32	*Központi Tartalék*	**KT**	0,1	0,035	0,135	***270 Ft***	***/fm***								
1.33	*Nagyjáratú Tartalék*	**NT**	0,15	0,035	0,185	***370 Ft***	***/fm***								
1.34	*Gyűjtő Tartalék*	**GT**	0,1	0,04	0,14	***280 Ft***	***/szint***								

Azoknál a kéménytípusoknál, amelyeknél fm-ben van a díj megállapítva, ott a plusz munkaegységek díjait is folyóméterenként kell számítani, amelyeknél szintben van a díj megállapítva, ott a plusz munkaegységek díjait is szintenként kell számítani.”

ÉRD MEGYEI JOGÚ VÁROS ÖNKORMÁNYZAT KÖZGYŰLÉSE

1/2015. (I.29.)
h a t á r o z a t a
Érd Megyei Jogú Város Önkormányzat gazdálkodásának átláthatóságáról szóló rendelettervezet megtárgyalásáról

Érd Megyei Jogú Város Közgyűlése az Érd Megyei Jogú Város Önkormányzat gazdálkodásának átláthatóságáról szóló rendelettervezetet megtárgyalta.
Tekintettel arra, hogy a rendelettervezetben foglalt lényeges célkitűzések a vonatkozó magasabb szintű jogszabályokban foglaltak szerint biztosítottak, a Közgyűlés úgy dönt, hogy nem kíván rendeletet alkotni a fenti tárgykörben.
Felelős: T. Mészáros András polgármester
Határidő: azonnal

2/2015. (I.29.)
h a t á r o z a t a
a Polgármesteri Hivatal álláshely számának meghatározásáról

1. Érd Megyei Jogú Város Közgyűlése 2015. február 1-jétől a Polgármesteri Hivatal álláshelyeinek számát 177 álláshelyben határozza meg.
Egyúttal felkéri a Polgármestert, hogy a portaszolgálati és őrzési feladatok ellátásához a város 2015. évi költségvetésében személyi juttatás jogcímen 18.704.182,- Ft, és dologi kiadás jogcímen 820.000,- Ft előirányzat biztosításáról gondoskodjon.
2. A Közgyűlés hozzájárul ahhoz, hogy a Polgármesteri Hivatal az Érdi Városfejlesztési és Szolgáltató Kft-vel megkötött és a vagyonvédelmi feladatok szervezésére, lebonyolítására vonatkozó, határozatlan időre szóló megbízási szerződést 2015. március 31-ei hatállyal közös megegyezéssel megszüntesse.
Határidő: 2015. március 31., illetve a város 2015. évi költségvetésének előkészítése
Felelős: T. Mészáros András polgármester

3/2015. (I.29.)
h a t á r o z a t a
az Érdi Városfejlesztési Kft üzleti terve alapján a szükséges önkormányzati forrás biztosításáról

1. Érd Megyei Jogú Város Közgyűlése az Érdi Városfejlesztési és Szolgáltató Kft. 2015. évi üzleti tervét elfogadja, amelyben az Önkormányzat által biztosított forrás összege 410.573 e Ft. A fedezetet a Közgyűlés a város 2015. évi költségvetésében biztosítja.
2. A Közgyűlés felhatalmazza a polgármestert, hogy az elfogadott üzleti terv alapján az Érdi Városfejlesztési és Szolgáltató Kft-vel kötendő szerződéseket aláírja.
A szerződések fedezete az átmeneti finanszírozásról és költségvetési gazdálkodásról szóló 38/2014. (XII.22.) önkormányzati rendeletben rendelkezésre áll, illetve azt a Közgyűlés a 2015. évi költségvetés terhére biztosítja.
Határidő: – a határozat továbbítására: 2015. február 5.
– költségvetési rendelet-tervezet előkészítése
Felelős: T. Mészáros András polgármester

4/2015. (I.29.)
h a t á r o z a t a
az Érdi Sport Kft. üzleti terve alapján a szükséges támogatás fedezetének biztosításáról

Érd Megyei Jogú Város Közgyűlése az Érdi Sport Kft. üzleti terve alapján szükséges önkormányzati finanszírozást 100.000 eFt összegben a társaság részére biztosítja, és felhatalmazza a polgármestert, hogy a Kft.-vel a vonatkozó szerződéseket aláírja.
A kiadások fedezetét a Közgyűlés a 2015. évi költségvetés terhére biztosítja.
A Közgyűlés felkéri a polgármestert, hogy az Érdi Sport Kft. üzleti tervének megfelelő támogatás összegét az önkormányzat 2015. évi költségvetéséről szóló rendeletébe terveztesse be.
Határidő: – a határozat továbbítására: 2015. február 5.
– költségvetési rendelet-tervezet előkészítése
Felelős: T. Mészáros András polgármester

5/2015. (I.29.)
h a t á r o z a t a
az Érdi Városi Televízió és Kulturális Nonprofit Kft üzleti terve alapján a szükséges önkormányzati forrás biztosításáról

1. Érd Megyei Jogú Város Közgyűlése az Érdi Városi Televízió és Szolgáltató Kft. 2015. évi üzleti tervét elfogadja, amelyben az Önkormányzat által biztosított forrás összesen **114.304** e Ft., amely tartalmazza az Érdi Művésztelep működtetéséhez szükséges 4 millió forintot is.
2. A Közgyűlés felhatalmazza a polgármestert, hogy az elfogadott üzleti terv alapján az Érdi Városi Televízió és Szolgáltató Kft.-vel kötendő szerződéseket aláírja.
A szerződések fedezete az átmeneti finanszírozásról és költségvetési gazdálkodásról szóló 38/2014. (XII.22.) önkormányzati rendeletben rendelkezésre áll, illetve azt a Közgyűlés a 2015. évi költségvetés terhére biztosítja.
A Közgyűlés felkéri a polgármestert, hogy az Érdi Városi Televízió és Szolgáltató Kft. üzleti tervében meghatározott önkormányzati forrás összegét az önkormányzat 2015. évi költségvetéséről szóló rendeletébe terveztesse be.
Határidő: – a határozat továbbítására: 2015. február 5.
– költségvetési rendelet-tervezet előkészítése
Felelős: T. Mészáros András polgármester

6/2015. (I.29.)
h a t á r o z a t a
az Érd város több részterületét érintő Településszerkezeti Terv, és Helyi Építési Szabályzat-módosítás véleményezésének lezárásáról

Érd Megyei Jogú Város Közgyűlése a város több részterületére vonatkozó Településszerkezeti Terv, Helyi Építési Szabályzat, és Szabályozási Terv-módosításokkal kapcsolatban a következőket állapítja meg, és az alábbi döntéseket hozza:
– A terv-módosítás véleményeztetése a településfejlesztési koncepcióról, az integrált településfejlesztési stratégiáról és a településrendezési eszközökről, valamint egyes településrendezési sajátos jogintézményekről szóló 314/2012. (XI. 8.) Kormányrendelet (a továbbiakban: Korm. rendelet) előírásainak megfelelően történt. A Korm. rendelet 26. alcíme szerinti előzetes tájékoztatási szakaszt követően a 27. alcím szerinti véleményezési szakaszban a véleményezési dokumentáció megküldésre került mindazoknak, akik az egyeztetési eljárásban való részvételi szándékukat jelezték. Az erre vonatkozóan beérkezett véleményeket a Közgyűlés megismerte.
– Mindezen dokumentumokat, terviratokat megismerve a Közgyűlés úgy dönt, hogy a beérkezett véleményeket a mellékelt tervezői, önkormányzati válaszok szerint fogadja el, illetve az el nem fogadott vélemények indoklásával egyetért.
– A Közgyűlés úgy dönt, hogy a 2014. novemberben kelt véleményezési dokumentáció 10. sz. módosítása, illetve az abban szereplő HÉSZ rendelet-tervezet SZT-Mód 12 tervszelvénye, valamint a HÉSZ rendelet-tervezet 10. §-a kerüljön törlésre a jelenlegi módosítási eljárásból.
– Jelen döntés meghozatalával és közzétételével a Korm. rendelet 39. § (3) bekezdése szerint a terv-módosítás véleményezési szakasza lezárul, és az elfogadott vélemények, valamint a Közgyűlés döntése szerinti korrigált alátámasztó, és jóváhagyandó munkarészek - TSZT, HÉSZ és Szabályozási Terv-tervezet - az Állami Főépítésznek a jóváhagyáshoz szükséges záró szakmai vélemény megkérése céljából benyújtható.
Határidő: a határozat közlésére – azonnal
Felelős: T. Mészáros András polgármester

7/2015. (I.29.)
h a t á r o z a t a
célokmány elfogadásáról az Érd, Bethlen Gábor utca 33. szám alatti, 15452/1 helyrajzi számú ingatlanon található épület Gyermekjóléti Központtá történő átalakításával összefüggésben

Érd Megyei Jogú Város Közgyűlése az Érd, Bethlen Gábor u. 33. szám alatti, 15452/1 helyrajzi számú ingatlanon található épület Gyermekjóléti Központtá történő átalakítására vonatkozó jelen határozat mellékletét képező beruházási célokmányt elfogadja.
A Közgyűlés a beruházáshoz szükséges összeget az önkormányzat költségvetésében biztosítja.
Határidő: azonnal
Felelős: T. Mészáros András polgármester

8/2015. (I.29.)
h a t á r o z a t a
célokmány elfogadásáról az Érd, Riminyáki út 15-17. szám alatti ingatlanon lévő óvoda felújítása érdekében

Érd Megyei Jogú Város Közgyűlése az Érd, Riminyáki út 15-17. sz. alatti óvoda felújítására vonatkozó jelen határozat mellékletét képező beruházási célokmányt elfogadja.
A Közgyűlés a beruházáshoz szükséges összeget az önkormányzat költségvetésében biztosítja
Határidő: azonnal
Felelős: T. Mészáros András polgármester

9/2015. (I.29.)
h a t á r o z a t a
az Érdi Galéria 2015. évi kiállítási- és rendezvénytervének, valamint pénzügyi tervének jóváhagyásáról

Érd Megyei Jogú Város Közgyűlése a Kemencés és Lakoma Kft. által működtetett Városi Galéria működtetésére vonatkozó 2015. évi pénzügyi tervet, valamint kiállítási és rendezvénytervet a határozat melléklete szerint jóváhagyja.
Ennek alapján a Közgyűlés az Önkormányzat 2015. évi költségvetésében 648 800,- Ft/hó összegű „de minimis" támogatást biztosít a bérek és azok járulékai fedezetére.
A Közgyűlés 815 500,- Ft + ÁFA/hó összeget dologi kiadásokra szolgáltatási díjként nyújtja számla ellenében a Kemencés és Lakoma Kft. részére.
A Közgyűlés az Önkormányzat 2015. évi költségvetésében a feladat ellátásához összesen bruttó 20 213 820,- Ft-ot biztosít, illetve az átmeneti gazdálkodás terhére a 2015. évi időarányos fedezetet biztosítja.
Határidő: a döntés továbbítására – 2015. február 01.
Felelős: T. Mészáros András polgármester

10/2015. (I.29.)
h a t á r o z a t a
tagok delegálásáról a Megyei Jogú Városok Szövetségében működő, állandó szakmai bizottságokba

1. Érd Megyei Jogú Város Közgyűlése a Megyei Jogú Városok Szövetsége Alapszabálya alapján a Szövetségben működő állandó szakmai bizottságokba a következő személyeket delegálja:
Gazdasági Bizottság: dr. Bács István
Környezetvédelmi Albizottság: dr. Magyar Melinda
Területfejlesztési Albizottság: Simó Károly
Városüzemeltetési Albizottság: Horváth-Szulimán Tibor
Humánszolgáltatási Bizottság: Kerezsi Loránd
Egészségügyi Albizottság: Dudás Erzsébet
Ifjúsági-Oktatási-Sport Albizottság: Mórás Zsolt
Kulturális Albizottság: Kéri Mihály
Szociális Albizottság: Simó Károly
Informatikai-Rekreációs Bizottság: Demjén Attila
Informatikai Albizottság: Horváth-Szulimán Tibor
Turisztikai Albizottság: Mácsai Anetta
Adóhatósági Vezetők kollégiuma: Kartikné Szilágyi Enikő
Főépítészi Kollégium: Ágó Mátyás
Jegyzői Kollégium: Mecsériné dr. Szilágyi Erzsébet
Közterület-felügyelők Kollégiuma: dr. Bács István
2. A Közgyűlés ezzel egyidejűleg a 149/2007. (V.17.) és a 311/2009. (X.15.) határozatait visszavonja.
Határidő: a határozat továbbítására – 2015. február 10.
Felelős: T. Mészáros András polgármester

11/2015. (I.29.)
h a t á r o z a t a
az Érdhő Távhő Termelő és Szolgáltató Korlátolt Felelősségű Társaság felügyelő bizottsági tagjának személyéről

Érd Megyei Jogú Város Közgyűlése az Érdhő Távhő Termelő és Szolgáltató Korlátolt Felelősségű Társaság felyügyelőbizottságába a Társaság alapító okiratának 13.1. pontja értelmében Antunovits Antal önkormányzati képviselőt jelöli.
Határidő: a döntés továbbítására – 2015. február 01.
Felelős: T. Mészáros András polgármester

12/2015. (I.29.)
h a t á r o z a t a
a Közép- Magyarországi Bioenergetikai és Térségfejlesztési Klaszterből történő kilépésről és az elmaradt tagdíj megfizetéséről

Érd Megyei Jogú Város Közgyűlése úgy dönt, hogy kilép a Közép-Magyarországi Bioenergetikai és Területfejlesztési Klaszterből (székhely: 2030 Érd, Balatoni u. 66.).
A Közgyűlés biztosítja az önkormányzat 2015. évi költségvetésében a 2012-2014. évek még ki nem fizetett tagdíjának fedezetét mind az önkormányzat tekintetében összesen 360.000,- Ft összegben, mind pedig az Érdi

Közterület-fenntartó Intézmény tekintetében összesen 330.000,- Ft összegben.
A Közgyűlés felkéri a Polgármestert, hogy kilépéshez szükséges intézkedéseket és jognyilatkozatokat tegye meg, valamint az önkormányzat 2015. évi költségvetés tervezetébe építse be a fenti összegű tagdíjakat.
Határidő: határozat közlésére: azonnal
Felelős: T. Mészáros András polgármester

13/2015. (I.29.)
h a t á r o z a t a
a Polgármesteri Hivatal 2014. évi tevékenységéről

Érd Megyei Jogú Város Közgyűlése a Polgármesteri Hivatal 2014. évi tevékenységéről szóló beszámolót elfogadja.

14/2015. (I.29.)
h a t á r o z a t a
a Környezetvédelmi és Mezőgazdasági Bizottság 2014. évi tevékenységéről

Érd Megyei Jogú Város Közgyűlése a Környezetvédelmi és Mezőgazdasági Bizottság 2014. évi tevékenységéről szóló beszámolót elfogadja.

15/2015. (I.29.)
h a t á r o z a t a
a Sport, Ifjúsági és Közrendvédelmi Bizottság 2014. évi tevékenységéről

Érd Megyei Jogú Város Közgyűlése a Sport, Ifjúsági és Közrendvédelmi Bizottság 2014. évi tevékenységéről szóló beszámolót elfogadja.

16/2015. (I.29.)
h a t á r o z a t a
szándéknyilatkozat megtételéről a 2019. évi ifjúsági férfi világbajnokság megrendezésével kapcsolatban

Érd Megyei Jogú Város Közgyűlése támogatja a Magyar Kézilabda Szövetség pályázatát a 2019. évi Ifjúsági Férfi Kézilabda Világbajnokság megrendezésére, és egyetért azzal, hogy pályázati anyagban az esemény egyik helyszíneként Érd Megyei Jogú Várost jelöljék meg.
Határidő: a döntés továbbítására – azonnal
Felelős: T. Mészáros András polgármester

Mecsériné dr. Szilágyi Erzsébet
jegyző

T. Mészáros András
polgármester

Melléklet a Közgyűlés 7/2015. (I.29.) határozatához

Célokmány

1. A beruházó megnevezése és címe:	Érd Megyei Jogú Város Önkormányzata 2030 Érd, Alsó utca 1-3.
2. A beruházás megnevezése, jellege: – beruházás – felújítás – árubeszerzés – szolgáltatás megrendelés	Érd Bethlen Gábor utca 33. hrsz.:15452/1 ingatlanon található épület Gyermekjóléti Központ megvalósítása során felmerülő tevékenységek: Szolgáltatás megrendelése: – Kivitelezés – Eszközbeszerzés, parkosítás, kerítés, tereprendezés – Közterület rendezése (parkolás, akadálymentesítés) – Műszaki ellenőr – Energetikai tanúsítvány – Épületfeltüntetési vázrajz
3. A beruházás célja és szükségességének indoklása	Gyermekjóléti Központ kialakítása céljából került a Bethlen Gábor 33. sz. alatti önkormányzati tulajdonú ingatlan kiválasztásra. A jelenlegi - Érd, Emma u. 7. szám alatti - épület és a kapcsolódó telekrész jelenlegi állapotában nem alkalmas a tervezett rendeltetés ellátására, ezért szükséges a meglévő ingatlan célnak megfelelően történő felújítása és átalakítása.
4. A beruházás elhelyezése (a telepítés, a területkijelölés indokai, a területkészítéssel kapcsolatos feladatok, a funkcionális és üzemeltetői igények, stb.):	Az Érd Bethlen Gábor utca 33. szám alatti (hrsz.:15452/1) meglévő önkormányzati tulajdonú ingatlannak a kedvező elhelyezkedése, tömegközlekedéssel történő jó megközelíthetősége indokolta az ingatlan kiválasztását. Lehetőség van a megfelelő számú parkoló kialakítására.
5. A beruházás műszaki leírása, a választott megoldások indoklása	Lásd építész műleírás és jogerős építési engedély.
6. A becsült költségek részletes bemutatása: – költségnemenkénti bontásban, éves ütemezéssel (legalább: előkészítési költségek, kapcsolódó szolgáltatások, árubeszerzés, építési költségek) – a költségbecslés módja (tervezői költségvetés, műszaki értékbecslés, előzetes adásvételi megállapodás, stb.) – az összegek Áfával növelten értendőek	Tervező által készített, tételes költségvetés alapján a kivitelezés, továbbá a kapcsolódó feladatok becsült költségei: Kivitelezés 72 000 000 Ft Eszközbeszerzés, parkosítás, kerítés, tereprendezés: 13 700 000 Ft Közterület rendezése (akadálymentesítés) 12 000 000 Ft Műszaki ellenőr 1 000 000 Ft Energetikai tanúsítvány 60 000,- Ft Életfeltüntetési vázrajz 60 000,- Ft Tartalék1 180 000,- Ft
7. A beruházási költségek fedezete, tervezett megoszlása: – intézményi költségvetés – önkormányzati költségvetés – központi költségvetési támogatás, elkülönített állami pénzalap, decentralizált támogatás – egyéb (átvett pénzeszközök, stb.):	Önkormányzati költségvetés Maximális összeg: 100 000 000 Ft.

8. A szükséges beszerzési szerződések felsorolása, a kivitelező(k)/szállító(k) kiválasztásának módja, az eljárás(ok) megnevezése (tenderstratégia)	- A közbeszerzésekről szóló 2011. évi CVIII. törvény (Kbt.) - A közbeszerzési értékhatárt el nem érő beszerzések lebonyolításának szabályairól szóló 2/2012. számú polgármesteri utasítás
9. Kapcsolódó beruházások szükségességének rövid leírása és költségkalkulációja	Lásd építész műleírás és jogerős építési engedély.
10. A megvalósítás jogi feltételei (pl. kisajátítás, telekalakítás, szükséges hatósági engedélyek stb.)	Önkormányzati saját ingatlan. Az épületbővítés építésügyi hatósági engedélyköteles tevékenység. Gyermekjóléti központként történő működéshez a szükséges engedélyek beszerzése az épület műszaki átvétele és az építésügyi használatbavételi engedély kézhezvétele után történhet.
11. A beruházáshoz szükséges megalapozó tanulmányok, tervek, előzetes megállapodások, stb. felsorolása, külön feltüntetve azokat az előkészítéshez szükséges feladatokat és az előkészítés költségeit, amelyekre a célokmány engedélyt ad	A beruházáshoz szükséges előkészítés: Tervdokumentáció (engedélyezési és kiviteli) rendelkezésre áll.
12. Alapközművek helyzete, a beruházás várható hatása az infrastruktúra terhelésére	Víz, villany, gáz, szennyvízcsatorna be van kötve az ingatlanba. Az infrastruktúra terhelése várhatóan nem növekszik meg jelentősen.
13. Tulajdonos, üzemeltető vagyonkezelő (vagy a kiválasztás módjának) megjelölése	Érd Megyei Jogú Város Önkormányzata
14. Az üzembe helyezésre vonatkozó adatok (várható időpontja, használatbavételi engedély, az üzembe helyezéssel belépő többletkapacitás, stb.) .Próbaüzemeltetésre vonatkozó adatok (kezdete, befejezése, stb.)	Várható időpont: 2015. november 1.
15. Az üzemeltetés feltételei, költségei, azok fedezetének biztosítása	Érd Megyei Jogú Város Önkormányzat költségvetése
16. Építési tevékenységgel nem járó berendezés, gép-, műszer- és járművásárlás esetén: géplista	
17. A beruházás gazdasági értékelése (megtérülés ideje)	

Záradék: Érd Megyei Jogú Város Közgyűlése a 7/2015. (I.29.) határozatával jóváhagyta.

Érd, 2015. január 29.

T. Mészáros András
polgármester

Melléklet a Közgyűlés 8/2015. (I.29.) határozatához

Célokmány

1. A beruházó megnevezése és címe:	Érd Megyei Jogú Város Önkormányzata 2030 Érd, Alsó utca 1-3.
2. A beruházás megnevezése, jellege: – beruházás – felújítás – árubeszerzés – szolgáltatás megrendelés	Érd Riminyáki út 15-17. hrsz.:13745 Óvoda felújítás Szolgáltatás megrendelése: – Tervezés – Kivitelezés – Eszközbeszerzés, parkosítás, kerítés, tereprendezés – Közterület rendezése (parkolás, akadálymentesítés) – Műszaki ellenőr
3. A beruházás célja és szükségességének indoklása	A Riminyáki út 15-17. sz. alatti, önkormányzati tulajdonú, jelenleg szünetelő óvoda épületének alkalmassá tétele, nemzetiségi óvoda elhelyezésének céljára. Ehhez kapcsolódóan szükséges az ingatlan műszaki felújítása, átalakítása.
4. A beruházás elhelyezése (a telepítés, a területkijelölés indokai, a területkészítéssel kapcsolatos feladatok, a funkcionális és üzemeltetői igények, stb.):	Az Érd, Riminyáki út 15 – 17. szám alatti (hrsz.:13745) meglévő önkormányzati tulajdonú ingatlan kedvező elhelyezkedésű, főútvonal mellett található, tömegközlekedéssel is jól megközelíthető. Kertes terület kapcsolódik az épülethez, mely az óvodaként történő további használathoz fontos szempont.
5. A beruházás műszaki leírása, a választott megoldások indoklása	A szükséges felújítási, átalakítási munkálatok műszaki leírása a rendelkezésre álló műszaki állapot-felmérési dokumentációban található.
6. A becsült költségek részletes bemutatása: – költségnemenkénti bontásban, éves ütemezéssel (legalább: előkészítési költségek, kapcsolódó szolgáltatások, árubeszerzés, építési költségek) – a költségbecslés módja (tervezői költségvetés, műszaki értékbecslés, előzetes adásvételi megállapodás, stb.) – az összegek Áfával növelten értendőek	A műszaki állapot-felmérési dokumentációban meghatározott tervezési, műszaki ellenőri, kivitelezési költségek, valamint a kivitelezéshez kapcsolódó szükséges feladatok ellátásának, továbbá a működési feltételek megteremtésének becsült költségei a következők: Tervezés és kivitelezés 54 000 000,-Ft Működési feltételek megteremtése 12 700 000,- Ft Műszaki ellenőr 770 000,- Ft Energetikai tanúsítvány 60 000,- Ft Tartalék 2 470 000,- Ft
7. A beruházási költségek fedezete, tervezett megoszlása: – intézményi költségvetés – önkormányzati költségvetés – központi költségvetési támogatás, elkülönített állami pénzalap, decentralizált támogatás – egyéb (átvett pénzeszközök, stb.):	Önkormányzati költségvetés Maximális összeg: 70 000 000 Ft.

8. A szükséges beszerzési szerződések felsorolása, a kivitelező(k)/szállító(k) kiválasztásának módja, az eljárás(ok) megnevezése (tenderstratégia)	– A közbeszerzésekről szóló 2011. évi CVIII. törvény (Kbt.) – A közbeszerzési értékhatárt el nem érő beszerzések lebonyolításának szabályairól szóló 2/2012. számú polgármesteri utasítás
9. Kapcsolódó beruházások szükségességének rövid leírása és költségkalkulációja	A cél a meglévő óvoda épület és a kapcsolódó kertrész műszaki felújítása, átalakítása az ellátandó funkciónak megfelelően. A műszaki leírást és költségkalkulációt az ingatlan műszaki állapot-felmérési dokumentációja tartalmazza.
10. A megvalósítás jogi feltételei (pl. kisajátítás, telekalakítás, szükséges hatósági engedélyek stb.)	Önkormányzati saját ingatlan.
11. A beruházáshoz szükséges megalapozó tanulmányok, tervek, előzetes megállapodások, stb. felsorolása, külön feltüntetve azokat az előkészítéshez szükséges feladatokat és az előkészítés költségeit, amelyekre a célokmány engedélyt ad	A beruházáshoz szükséges előkészítés: műszaki állapot-felmérési dokumentáció
12. Alapközművek helyzete, a beruházás várható hatása az infrastruktúra terhelésére	Víz, villany, gáz, szennyvízcsatorna be van kötve az ingatlanba. Az infrastruktúra terhelése várhatóan nem növekszik meg számottevően a beruházás után, figyelembe véve az óvoda működése idején mért fogyasztási adatokat.
13. Tulajdonos, üzemeltető vagyonkezelő (vagy a kiválasztás módjának) megjelölése	Érd Megyei Jogú Város Önkormányzata
14. Az üzembe helyezésre vonatkozó adatok (várható időpontja, használatbavételi engedély, az üzembe helyezéssel belépő többletkapacitás, stb.) .Próbaüzemeltetésre vonatkozó adatok (kezdete, befejezése, stb.)	Várható időpont: 2015. július 31.
15. Az üzemeltetés feltételei, költségei, azok fedezetének biztosítása	Érd Megyei Jogú Város költségvetése
16. Építési tevékenységgel nem járó berendezés, gép-, műszer- és járművásárlás esetén: géplista	
17. A beruházás gazdasági értékelése (megtérülés ideje)	

Záradék: Érd Megyei Jogú Város Közgyűlése a 8/2015. (I.29.) határozatával jóváhagyta.

Érd, 2015. január 29.

T. Mészáros András
polgármester

Melléklet a Közgyűlés 9/2015. (I.29.) határozatához

KEMENCÉS ÉS LAKOMA KFT
2015 ÉVI MŰKÖDÉSI KÖLTSÉG TERVEZET

	Teljes éves	havi bontásban	áfa 27 %
Személyi kiadások 2,5 főre	7 785 600,00	648 800,00	------
2015 évre tervezett kiállítások költsége			
Kiállítás rendezés, installálás	600 000,00	50 000,00	162 000,00
Megnyitók tiszteletdíja	390 000,00	32 500,00	105 300,00
Megnyitó előadók tiszteletdíja	360 000,00	30 000,00	97 200,00
Vendéglátás költsége	960 000,00	80 000,00	259 200,00
Tárlatvezetés és ismeretterjesztés	552 000,00	46 000,00	149 040,00
Zsűri díjazása	240 000,00	20 000,00	64 800,00
Szállítási költség, hangosítás	480 000,00	40 000,00	129 600,00
Posta és adminisztrációs költség	720 000,00	60 000,00	194 400,00
Irodaszerek (másolás, papír, ragasztó)	420 000,00	35 000,00	113 400,00
4 722 000,00	393 500,00	1 274 940,00	
2015 évre tervezett kiadványok			
Meghívók	420 000,00	35 000,00	113 400,00
Plakátok	540 000,00	45 000,00	145 800,00
Katalógus költsége	4 104 000,00	342 000,00	1 108 080,00
5 064 000,00	422 000,00	1 367 280,00	
9 786 000,00	815 500,00	2 642 220,00	
Összesen a tervezett költségek	**17 571 600,00**	**1 464 300,00**	**2 642 220,00**
A mindenkori működési költségeket teljes mértékben 10 % Társasági adó: 2 % iparűzési adó: 1,5 % szakkézési hozzájárulás, a személyi kiadások kivételével 27 % ÁFA, valamint az éves Kamarai díj és illetékek terhelik.			

12/9/14

Borsitzky Kálmán
ügyvezető

Az Érdi Galéria 2015 évi kiállításai és rendezvényterve

Érd Megyei Jogú Város 133/2013.(V30) határozatával a Kemencés és Lakoma Kft.-t (az épületben működő kávézó.– étterem bérlőjét és a létesítmény üzemeltetőjét) bízta meg az Érdi Galéria szakmai tevékenységének ellátásával.
A megkötött Közművelődési megállapodás szerint a szolgáltató éves kiállítási és rendezvénytervet valamint költségvetést készít.
Az Érdi Galéria a kortárs művészet kiállításhelye. Időszaki kiállításain egyéni és csoportos kiállításokat szervez. 2015 évben 13 kiállítás rendezésére kerül sor.
Az ország képzőművészeti életének egy metszetén túl, hangsúlyt fektetünk az Érd - és vidékén élő képzőművészek bemutatására (ezúttal 7 alkalommal) . Az év során folytatjuk a párizsi KOKO galériával kialakult együttműködést egy az Érdi Napok keretében szervezett kiállítással és zenei rendezvénnyel.
A nyár folyamán a galéria helységeiben kialakított műtermekben dolgozik az Érdi Művésztelep. A művésztelep alkotóival zenei programokkal összekötött happeninget szervezünk a Múzeumkertben.
A kiállítások megnyitóit minden esetben szakmai értékelés és esetenként előadóművészi program követi.
A galéria működése szakmai színvonalának biztosításához művészeti vezetőt alkalmazunk ,aki a tevékenység tervezésének és tartalmi megvalósításának felelőse.

Érd,2014 december 03.

KEMENCÉS ÉS LAKOMA KFT.
2030 Érd, Szövő u. 122.
Adószám: 23471539-2-13
Cégj.sz.: 13-09-156755
MKB: 10300002-10568598-49020014

1.sz.melléklet: kiállítási és rendezvényterv

Borsitzky Kálmán
ügyvezető igazgató

2. sz. melléklet: költségvetés

ÉRDI GALÉRIA

2015 ÉVI KIÁLLÍTÁSI ÉS RENDEZVÉNYTERV

1, 2014 december 19-2015 január 17

Érdi Művésztelep kiállítása

2, Január 23-február 21

Téli Tárlat-Érd és környéke képzőművészeinek kiállítása

3, Február 27- március 21

Sütő Róbert festőművész

4, Március 27- április 25

Pirk László festőművész

5, Április 30 - május 23

Méry László festőművész

6, Május 29- június 27

Boros Ilona festőművész

Június 29-től festés,mázolás

7, Július 18- augusztus 2

Érdi Művésztelep működése

8,Augusztus 14-szeptember 5

Adorján László grafikus művész

9,Szeptember 11-október 10

A párizsi KOKO galéria kiállítása

10,Október 16-november 14

Kovács Johanna festőművész

11, November 20 - december 19

Kéri Mihály festőművész

12, december 18- január 15

Az Érdi Művésztelep kiállítása

IMPRESSZUM
ÉRDI KÖZLÖNY – Érd Megyei Jogú Város hivatalos lapja
Felelős szerkesztő: Mecséríné dr. Szilágyi Erzsébet jegyző
Kiadja: Érd Megyei Jogú Város Polgármesteri Hivatala (2030 Érd, Alsó utca 1–3.)
Telefon: (06-23) 522-300
Fax: (06-23) 365-340.
A közzétételért felel: Érd Megye Jogú Város Polgármesteri Hivatala
ISSN 2062-784X