ÉRDI ÚJSÁG

XXVIII. évfolyam, 4. szám | 2018. január 31. | Érd Megyei Jogú Város Önkormányzatának ingyenes hetilapja

„Már gyerekként beleszerettünk a természet csodáiba”

Interjú dr. Kállayné Szerényi Júliával, a Pest Megye Környezetvédelméért Díj kitüntetettjével

4–5. OLDAL

Téli tárlat – a mesterré válás lehetősége

(Fotó: Boros Sándor)

Aki évről évre figyelemmel kíséri a Téli tárlatokat, az most megállapíthatja, hogy a kezdetektől jelen lévő művészek mellett új és új arcok, új és új tehetségek bukkannak föl, folyamatosságában is időről időre megújítva a térség művészeti életéről bennünk élő képet. És már régen nem csak helyi alkotók bemutatkozási lehetősége ez, hiszen a most félszáz művet kiállító ötven alkotó Érden kívül Százhalombattát, Tárnokot, Törökbálintot, Sóskutat, Pusztazámort és Diósdot képviseli. A területi és korosztályi változatosságnál is lényegesebb az a műfaji gazdagság, amit a kiállított alkotások mutatnak: festményekből, grafikákból, szobrokból és iparművészeti alkotásokból áll össze az anyag. A megnyitóhoz illő hangulatról a már-már a Galéria rendszeres közreműködőjévé váló *Dresch Mihály* szaxofonművész gondoskodott. A tárlat február 17-ig látogatható vasárnap és hétfő kivételével 10–18 óráig.

9. OLDAL

Elutasítják a Soros-tervet

Érd Megyei Jogú Város közgyűlése elutasítja a Soros-tervet és azt a törekvést, hogy a magyar parlamentet és a kormányt megkerülve, a magyar emberek akaratával szemben hazánkban is megszervezzék a bevándorlást. Közgyűlési összefoglaló.

6. OLDAL

Betegágy vagy óvoda?

Járhat-e a beteg gyerek óvodába? Tartsam otthon „egy kis náthával”, akkor is, ha nincs láza? Mikor menjek orvoshoz, és kell-e igazolás ahhoz, hogy a gyógyult gyermek újra közösségbe járhasson? Ezekre a kérdésekre kerestük a választ.

18. OLDAL

Fáradtan is hetet rúgtak

Felkészülési mérkőzésén 7–1-es győzelmet aratott az Érdi VSE a Tökül VSK ellen. A játékosok a martfűi edzőtábor utáni két hétben kapják a legnagyobb terhelést, így kissé fáradtan léptek pályára, *Kelemen Patrik* azért mesterhármast lőtt.

22. OLDAL

A polgármester fogadóórája

T. MÉSZÁROS ANDRÁS

Minden kedden a Polgármesteri Hivatalban 9–11 óráig.
Előzetes bejelentkezés a 06-23-522-313-as telefonszámon.

Az országgyűlési képviselő fogadóórája

DR. ARADSZKI ANDRÁS (FIDESZ–KDNP)
✆ 06/20-462-6714
Levélcím: Polgárok Háza, 2030 Érd, Alsó u. 3.
Minden hónap első csütörtökén 17 és 19 óra között a Polgárok Házában.

Az alpolgármesterek fogadóórája

SIMÓ KÁROLY
Keddi napokon a Polgármesteri Hivatalban.
Előzetes bejelentkezés a 06-23-522-313-as telefon számon.

DR. BÁCS ISTVÁN
Keddi napokon a Polgármesteri Hivatalban.
Előzetes bejelentkezés a 06-23-522-313-as telefon számon.

A képviselők fogadóórája

1. ANTUNOVITS ANTAL (FIDESZ–KDNP)
✆ 06-20-259-2555
✉ antunovits.antal@erdifidesz.hu
Telefonon történő egyeztetés szerint.

2. SIMÓ KÁROLY (FIDESZ–KDNP)
✆ 06-20-564-4276
✉ simo.karoly@erdifidesz.hu
Telefonon történő egyeztetés szerint.

3. MÓRÁS ZSOLT (FIDESZ–KDNP)
✆ 06-20-280-8197
✉ moras.zsolt@erdifidesz.hu
Telefonon történő egyeztetés szerint.

4. DR. BÁCS ISTVÁN (FIDESZ–KDNP)
✆ 06-23-522-313
✉ bacs.istvan@erdifidesz.hu
Telefonon történő egyeztetés szerint.

5. TEKAUER NORBERT (FIDESZ–KDNP)
✆ 06-20-914-4037
✉ tekauer.norbert@erdifidesz.hu
Telefonon történő egyeztetés szerint.

6. KOPOR TIHAMÉR (FIDESZ–KDNP)
✆ 06-30-211-1963
✉ kopor.tihamer@erdifidesz.hu
Minden hónap első hétfőjén 17–18 óráig, Jószomszédság Könyvtár, Sárd u. 35.

7. DONKÓ IGNÁC (FIDESZ–KDNP)
✆ 06-20-571-1063
✉ donko.ignac@erdifidesz.hu
Telefonon történő egyeztetés szerint.

8. DEMJÉN ATTILA (FIDESZ–KDNP)
✆ 06-20-569-9243
✉ demjen.attila@erdifidesz.hu
Telefonon történő egyeztetés szerint.

9. FÜLÖP SÁNDORNÉ (FIDESZ–KDNP)
✆ 06-20-513-7218
✉ fulop2004@freemail.hu
Telefonon történő egyeztetés alapján minden hónap második csütörtökén, 18–19 óra között, Összefogás Egyesület Székháza, Alsó u. 8.

10. KÉRI MIHÁLY (FIDESZ–KDNP)
✆ 06-20-800-9079
✉ keri.mihaly@erdifidesz.hu
Telefonon történő egyeztetés szerint.

11. DR. VERES JUDIT (FIDESZ–KDNP)
✆ 06-30-962-6292
✉ veres.judit@erdifidesz.hu
Telefonos egyeztetés alapján, minden hónap harmadik hétfőjén, 18–19 óra között a Polgárok Házában.

12. SZABÓ BÉLA (FIDESZ–KDNP)
✆ 06-30-827-3467
✉ szabo.bela@erdifidesz.hu
Telefonos egyeztetés alapján, a Parkvárosi Közösségi Házban, Bajcsy-Zsilinszky Endre u. 206–208.

CSORNAINÉ ROMHÁNYI JUDIT (MSZP–DK–EGYÜTT)
✆ 06-30-986-8808
✉ cs.romhanyi.judit@gmail.com
Telefonon vagy e-mailen történő egyeztetés szerint.

DR. CSŐZIK LÁSZLÓ (2030)
✆ 06-30-268-3852
✉ csozik@csozik-szala.hu
Telefonos megkeresés vagy e-mail alapján folyamatosan.

DR. HAVASI MÁRTA (MSZP–DK–EGYÜTT)
✆ 06-30-683-7509
✉ havasi.marta.erd@gmail.com
Előzetes egyeztetés szerint.

PULAI EDINA (JOBBIK)
✆ 06-70-374-8877
✉ pulai.edina@jobbik.hu
Telefonon történő egyeztetés szerint.

SZŰCS GÁBOR (MSZP–DK–EGYÜTT)
✆ 06-70-362-1359
✉ szucsgabor.erd@gmail.com
Személyesen minden hónap második péntekén 17-20 óra között a Polgárok Házában. Telefonos megkeresés vagy e-mail alapján minden nap.

A diákpolgármester fogadóórája

FODOR ENIKŐ, Ifjúsági Önkormányzat
✆ 06/20-534-5957
✉ erd.ifjusagi.onkormanyzat@gmail.com
Kéthetente hétfőn, telefonos vagy e-mailes egyeztetés alapján.

HIVATALOK

POLGÁRMESTERI HIVATAL
2030 Érd, Alsó u. 1–3.
Központi telefon: 06-23-522-300;
Ügyfélszolgálat: 06-23-522-301;
E-mail: onkormanyzat@erd.hu;
Ügyfélfogadás: hétfő 13.00–18.30, szerda 8.00–12.00 és 13.00–16.30
www.erd.hu

ÉRDI JÁRÁSI HIVATAL
2030 Érd, Budai út 7/b.
Telefon: 06-23-504-100; E-mail: jarasihivatal.erd@pest.gov.hu

OKMÁNYIRODA
2030 Érd, Budai út 8.
Telefon: 06-23-521-970; E-mail: kormanyablak.erd@pest.gov.hu;
Ügyfélfogadás: hétfő 7.00–17.00, kedd 8.00–18.00, szerda 8.00–20.00, csütörtök 8.00–18.00, péntek 8.00–16.00

KORMÁNYABLAK
2030 Érd, Budai út 24.
Telefon: 1818 (kék szám); E-mail: ugyfelszolgalat@pmkh.hu; Ügyfélfogadás: hétfő 7.00–17.00, kedd 8.00–18.00, szerda 8.00–20.00, csütörtök 8.00–18.00, péntek 8.00–16.00

SZOLGÁLTATÓK

ÉRD ÉS TÉRSÉGE VÍZKÖZMŰ KFT.
2030 Érd, Felső u. 2
Telefon: 06-23-521-751; E-mail: ugyfelszolgálat@erdvizmuvek.hu;
Ügyfélfogadás: hétfő 8.00–20.00, kedd-szerda-csütörtök 7.30–15.00, péntek 7.00–13.00.
www.erdvizmuvek.hu

ÉRD ÉS TÉRSÉGE HULLADÉKKEZELÉSI NONPROFIT KFT.
2030 Érd, Sas u. 2.
Telefon: 06-23-522-600; E-mail: eth@eth-erd.hu; Ügyfélfogadás: hétfő 8.00–20.00, szerda 8.00–16.00, péntek 8.00–12.00.
www.eth-erd.hu

ÉRDI KÖZTERÜLET-FENNTARTÓ INTÉZMÉNY
2030 Érd, Fehérvári u. 69.
Telefon: 06-23-365-610;
E-mail: titkarsag@ekfi.hu
www.ekfi.hu

ÉRD ÉS TÉRSÉGE CSATORNASZOLGÁLTATÓ KFT.
2030 Érd, Felső u. 2.
Telefon: 06-23-521-591; E-mail: ugyfelszolgalat@erdicsatornamuvek.hu
Ügyfélfogadás: hétfő 8.00–20.00, kedd, szerda, csütörtök 7.30–15.00, péntek 7.00–13.00.
Hibabejelentés: 06-23-365-921 és 06-23-500-000
www.erdicsatornamuvek.hu

GYEPMESTER
Telefon: 06-30-900-1837

HATÓSÁGOK

BUDAÖRSI JÁRÁSI BÍRÓSÁG
2040 Budaörs, Koszorú u. 2.
Központi telefonszám: 06-23-420-336, 06-23-420-337; E-mail: birosag@budaors.birosag.hu
Bírósági vezetők ügyfélfogadási rendje: minden hónap első hétfőjén 9.00–11.00 óráig előzetes bejelentkezés alapján. A kezelőirodák ügyfélfogadási rendje: hétfőn 9.00–12.00 és 13.00–15.30, szerda-péntek 9.00–11.00. Panasznapi ügyintézés: minden hétfő 9.00–11.00. Illetékességi terület: Budapest Környéki Törvényszék.

ÉRDI RENDŐRKAPITÁNYSÁG
2030 Érd, Felső u. 4.
Telefon: 06-23-365-007, 06-23-365-041

ÉRD KATASZTRÓFAVÉDELMI KIRENDELTSÉG
2030 Érd, Fehérvári u. 79/A.
Telefon: 06-23-524-570;
E-mail: erd.kk@katved.gov.hu

ÉRDI POLGÁRŐRSÉG
Ügyelet 0–24 óráig
Telefon: 06-30-621-2596, 06-30-621-2597

SZOCIÁLIS INTÉZMÉNYEK

SZOCIÁLIS GONDOZÓ KÖZPONT
2030 Érd, Emma u. 7.
Telefon: 06-23-520-362;
E-mail: kozpont@szocgond.hu
www.szocgond.hu

CSALÁD- és GYERMEKJÓLÉTI KÖZPONT
2030 Érd, Rómer Flóris tér 1.
Telefon: 06-23-366-104;
E-mail: e-mail: jaras@szocgond.hu
www.szocgond.hu

CSALÁD- és GYERMEKJÓLÉTI SZOLGÁLAT
2030 Érd, Vörösmarty M. u. 31.
Telefon: 06-23-366-105;
e-mail: szolgalat@szocgond.hu
www.szocgond.hu

HABILITÁCIÓS KÖZPONT
2030 Érd, Hivatalnok u. 42.
Telefon: 06-23-365-192;
E-mail: habilibi@szocgond.hu
www.szocgond.hu

IDŐSEKET ELLÁTÓ KÖZPONT
2030 Érd, Topoly u. 2.
Telefon: 06-23-375-185;
E-mail: idosotthon@szocgond.hu
www.szocgond.hu

Továbbra is átlagon felül teljesít a szakrendelő

Az országos átlagnál magasabb a Dr. Romics László Egészségügyi Intézmény szakmai színvonala a tavalyi évi beszámoló szerint, ezt a páciensek visszajelzései is alátámasztották, akik főleg a Rehabilitációs Osztályt dicsérték. Persze itt sem minden rózsaszínű és voltak, akik kritikával éltek, ők a munkatársak stílusára, az elérhetőségre, illetve a hosszú várakozási időre panaszkodtak. Ez utóbbit a szakemberhiány okozza, amelyet folyamatosan igyekszik orvosolni a szakmai vezetés.

A Dr. Romics László Egészségügyi Intézmény jelenleg is hazánk egyik legszélesebb spektrummal rendelkező járóbeteg-szakellátó intézménye. Összesen 35-féle szakorvosi rendelés működtetésére van engedélye. A korábban szünetelő rendelések közül 2017-ben sikerült újraindítani az angiológiát, azonban szakorvoshiány miatt a gyermek-neurológia és az addiktológia működtetését továbbra is kénytelenek szüneteltetni. Annak ellenére, hogy elegendő szakorvos van a fül-orr-gégészeten, a betegek igénye miatt *Kovács* főorvos asszony rendelései túlzsúfoltak maradtak, előfordul két-három órás várakozási idő. Orvoshiány miatt 2017-ben sem sikerült megoldani a 2. bőrgyógyászati rendelés újraindítását, és a szemészet is csak kisebb óraszámban tudott rendelni. Továbbra is gondot jelent az intézmény számára a nőgyógyászok hiánya, ahol az egyik kolléga váratlan halála növelte a szakorvoshiányt. Változatlanul problémát jelent a szájsebészet túlterheltsége, ugyanis ilyen szakrendelés Budapest és Dunaújváros között csak Érden van. A nem szakorvosi rendelés közül szakemberhiány miatt szünetelt tavaly a logopédiai ellátás.

2017-ben a járóbeteg-szakellátás keretében, a laboratóriumi vizsgálatokat is figyelembe véve, 325 503 orvos-beteg találkozás történt. Ez 4,1%-kal kevesebb, mint az előző évi adat. Ennek a jelenségnek főleg az az oka, hogy 2017-ben két orvos elhunyt, egy pedig külföldre távozott. Az ő állásukat csak részben sikerült betölteni. A fogászati szakellátás forgalma azonban tovább nőtt, 8,1 százalékkal. A három fogászati szakrendelésen (fogszabályozás, fogászati röntgen és szájsebészet) összesen 15 982 beteget láttak el, a 2016. évi 14 817 beteggel szemben.

Az egynapos sebészeten 2017-ben 1460 beteget operáltak meg, az osztály teljes kihasználtsággal működik. A legtöbben tavaly is szürkehályogműtétre érkeztek. A második legjelentősebb csoportot az ortopédia és kézsebészeti beavatkozásokat igénybe vevők jelentették, de fontos volt az általános sebészeti és a fül-orr-gégészeti profil is. A szolgáltatást a jövőben szeretnénk bővíteni beavatkozások között, ezért a betegeknek fizetniük kell érte.

A kúraszerű infúziós részlegen 314 beteg részesült infúziós kúrában, akik összesen 1487 kezelést kaptak. 2017-ben a foglalkozásegészségügyi szakrendelésen 3484 munkaalkalmassági vizsgálat történt. A sportorvosi rendelés óraszámát pedig az önkormányzat engedélyével heti 8 órára emelték. A rendelésen 3383 fő alkalmassági vizsgálatát végeztek el, ami 13,5%-kal több, mint az előző évi adat. Ezenkívül 61 alkalmi vizsgálatra – Balaton-átúszás előtt – és a Bozsik-program keretében pedig 642 óvodás alkalmassági vizsgálatra került sor. A rendelőn kívüli gyermekvizsgálatok száma megközelíti a kétezer-ötszázat. A korábban sok panaszt okozó őszi és a télvégi zsúfoltságot részben az alkalmassági vizsgálatok ütemezésével, részben a külső helyszíneken végzett vizsgálatok bevezetésével sikerült megszüntetni. A vizsgált sportolóknak több mint 85%-a volt érdi és Érd környéki lakos.

Folytatódott a tavalyi évben az ÁNTSZ által koordinált mammográfiai szűrés. Az első és második behívás után a megjelenési arány 34% volt, ugyanakkor eredményes, mivel 14 esetben diagnosztizáltak panaszmentes hölgyeknél rosszindulatú melldaganatot.

A Dr. Romics László Egészségügyi Intézmény diagnosztikus egységei az átlagos rendelőintézeti színvonalnál jobban felszereltek, és különösen a laboratórium az, ami igen széles vizsgálati palettával rendelkezik. Az önkormányzat által biztosított 30 millió forintos műszeralap segítségével a készülékekre így megköthető teljes körű garancia megteremtette a röntgen osztály biztonságos működésének feltételét.

Tavaly több mint 325 ezer orvos-beteg találkozó történt a szakrendelőben

A nőgyógyászati és urológiai területtel.

A rehabilitációs osztályon a járóbeteg-ellátás keretében 26 845 orvos-beteg, ill. szakdolgozó-beteg találkozás alkalmával összesen 80 263 beavatkozást végeztek tavaly. A rehabilitációs osztályon új terápiás módszereket vezettek be, amik nagyon kedveltek a betegek körében. Ezek közül a nyirokmasszázst a Nemzeti Egészségbiztosítási Alapkezelő finanszírozza, a lökéshullám-terápia viszont nem szerepel a közfinanszírozott vízvezetékrendszerben, amelynek eredményességét laboratóriumi vizsgálatokkal igazolják.

A munkatársak fluktuációja az intézetben az országos átlag alatt van. Tavaly 22 fő távozott, akiknek a többségét sikerült pótolni, mert 23 új dolgozót vettek fel. Az orvosok közül két fő PhD minősítéssel rendelkezik. A nem orvos egészségügyi dolgozók között 4 diplomás ápoló és 9 egyéb felsőfokú végzettségű van. Az utóbbiak megoszlása 1 biológus, 1 kémikus, 2 pszichológus és 5 főiskolai végzettségű gyógytornász. A védőnői tevékenységet 26 főiskolát végzett védőnő látja el. Az intézmény vezetésében, valamint a gazdasági szervezetben 4 egyetemi és 3 főiskolai végzettségű munkatárs dolgozik.

A Dr. Romics László Egészségügyi Intézmény küldetésének tekinti, hogy az ellátási terület önkormányzataival együttműködve segítse a betegek testi-lelki egészségének megőrzését. Ennek jegyében az intézmény munkatársai részt vesznek minden olyan társadalmi eseményen, aminek bármilyen egészségügyi vonatkozása van.

NYILAS HAJNALKA

A természet vonzásában

Már gimnazistaként elkötelezte magát a környezetvédelem mellett. Ma a Vörösmarty Mihály Gimnázium biológia-kémia szakos tanáraként koordinálja a diákok munkáját és az iskola kertjének fejlesztését. Kétgyermekes anya, aki a tanítás és a tudományos munka mellett a város természeti értékeinek megóvása érdekében önkéntes szerepet is vállal. Dr. Kállayné Szerényi Júlia tevékenysége elismeréseként tavaly év végén Pest Megye Környezetvédelméért Díjban részesült.

Bálint Edit

– Abban a gimnáziumban tanult, ahol az édesapja, Szerényi Gábor legendás biológiatanárnak számított, majd a nyomdokaiba lépett. Hogyan élte meg mindezt?

– Mindenképpen meghatározó volt számomra, hogy a szüleim is ebben a gimnáziumban tanítottak. Biológia-kémia szakos tanárok voltak mindketten, de tudományos munkával is foglalkoztak. Édesanyám antropológiával, édesapám pedig növény- és állattannal. Egy ilyen közegben nevelkedve szinte nem is történhetett másként, mint hogy már gyerekként beleszerettünk a természet csodáiba. Rendszeresen jártunk kirándulni, táborozni és gyakorlatilag „összenőttünk" a természettel. Mindez rengeteg segítséget jelentett a saját érvényesülésünkben, sőt még ma is nagyon sokat számít, mert a legfontosabb kérdéseket, szakmai problémákat mindig megvitatjuk családi körben és segítjük egymás munkáját. Édesapám a mai napig elkísér a terepgyakorlatokra, sőt az általa elindított, legendás biológustábort is közösen szervezzük.

– Tervezte, hogy a diploma után visszajön a Vörösmartyba tanítani?

– Előbb a biológus kutató szakot végeztem el az egyetemen, botanikus vagyok. A kutatási területem a lószvegetáció tanulmányozása volt. Mivel nagyon szeretek kísérletezni, az utolsó évben felvettem a biológia-kémia tanárszakot is, egyéni tanrenddel, így egy évvel később biológia-kémia szakos pedagógusi diplomát is szereztem. Ezzel lehetőségem nyílt a kutatásra és a tanításra is. Négy éven keresztül ösztöndíjas botanikus doktoranduszként dolgoztam az egyetemen, de miután családot alapítottam és megszülettek a gyerekek, fiatal anyaként jobban megfelelt egy, az otthonunkhoz közelebbi munkahely. Az egyetemen is szerettem tanítani és szívesen tartottam gyakorlatokat, ezért örültem, hogy pedagógusként jöhettem vissza az egykori iskolámba. A tanításban az a jó, hogy a kutatási tapasztalatokat is kiválóan alkalmazhatom az oktatásban, és az új ismereteket azonnal közvetíthetem a diákoknak. A két irány tehát nem kizárja, sokkal inkább erősíti és fejleszti egymást. Különösen akkor, ha érdeklődők a gyerekek, hiszen a kutatómunka soha nem lehet öncélú, akkor van értelme, ha az új eredményeket van kivel megosztani.

– Vajon a diákok is értékelik az efféle ismeretszerzést?

– Inkább úgy fogalmaznék, hogy a gyerekek roppant szívesen járnak kirándulni, élvezik a biológustábor minden percét, örömmel vállalják az állatházban az állatok gondozását és szívesen dolgoznak a gimnázium kertjében, ha látják, hogy én is szívesen foglalkozom ezekkel. Sőt, ők maguk is rengeteg új ötlettel állnak elő. Jó példa erre az állatházunk új, akváriumi részlegének kialakítása. Egy kaposvári tanulmányi versenyt követő beszélgetésen kerültek szóba kipusztulás szélén álló halfajok. Diákjaink kezdeményezésére 2016-ban csatlakoztunk két, a kihalás szélére sodródott, Mexikóból származó, magashegyi fogaspontyfaj tenyésztésének a programjához. Azóta, az adott tenyésztési technológia szerint dolgozva eredményesen szaporítjuk iskolánkban a ritka fogaspontyokat. A sikeren felbuzdulva a fiatalabb diákok tarisznya-, garnéla- és legyezőfarkú rákok, valamint pézsmateknős tartásának is megteremtették a feltételeit. A diákok nagyon kreatívak, a fejlesztéseket is maguk tervezik és maguk oldják meg, felosztva egymás között a feladatokat. Az állatgondozó szakkör mellett van természetjáró szakkörünk, a már említett biológustábor, és vezetek egy, a gimnázium kertjének gondozását végző szakkört is. Az iskolapark fejlesztését nyolckilenc évvel ezelőtt, amikor pedagógusként idekerültem, jómagam kezdtem el.

– Milyen növények találhatóak ebben a kertben?

– Meglehetősen nagy, több mint egyhektárnyi területről van szó, amelynek egy részét „készen kaptam" hiszen a fásítását már akkor megkezdték, amikor az iskola ideköltözött. A legöregebb fákat – platánokat, török mogyorót, ezüstfenyőket – az 1960-as évek elején ültették, ezért ezekhez igazodva alakult kert. Cserjesorokat telepítettünk, bővítettük a fa- és a lágyszárú állományt, így ma már az öreg fák és az új telepítések park jellegű kertet alkotnak. Az a lényeg, hogy egy olyan nyitvatermő, illetve lombhullató fásszárú gyűjteményünk legyen, amely lefedi a tananyagot, ugyanakkor reprezentálja is hazánk növényvilágát. A kert északi oldalán már az összes fontos nyitvatermő faj megtalálható. Most alakítjuk ki a lombhullató fajok gyűjteményét olyan őshonos erdei fajokból, amelyek jól bírják a gyűrődést városi körülmények között is. Ültettünk juharokat, kőriseket, molyhos tölgyet, gyertyánt, bükköt. A sok színes évelő lágyszárú egy részét otthonról hoztam, más részét szülők adományozták. A fák alá erdei vadvirágokat telepítettünk. Nem titkoltan az a célunk, hogy a kert igazi arborétummá váljon, valamennyi növény névtáblát is kapjon, hogy a diákok nézegessék, esetleg megjegyezzék és később bárhol felismerjék őket. A park segít az oktatásban is, ha például a nyitvatermőket tanítom, csak kimegyünk az osztállyal a kertbe, és nem a tankönyv ábráiból, hanem élő példányokról, testközelben ismerkedhetnek meg velük a tanulók.

„Már gyerekként beleszerettünk a természet csodáiba"

– Nemcsak a növény-, hanem az állatvilága is gazdag. Milyen állatok élnek a kertben?

– Több mint 30 madárfajt figyeltünk meg a kertben. A téli időszakban történő gondozásuk, rendszeres etetésük, itatásuk a diákok feladata, akik ezt a közösségi szolgálat keretében látják el. A denevérek védelme érdekében denevérodúkat is kihelyeztünk. A madárbarát kert címet 2012-ben kaptuk meg. A kert ízeltlábúvilága is gazdag. A sportpályák melletti, napsütéses, száraz területen sokféle boglárkalepke, sáska- és szöcskefaj él, köztük védett fajok, például a sisakos sáska, ezenkívül gyakori a szintén védett szongáriai és pokoli cselőpók is. Az érdi Vörösmarty gimnázium 2016-ban ökoiskola lett, amely cím egyfelől elismerést jelent, másfelől viszont kötelezettségekkel is jár. Tavasszal egy biokonyhakertet alakítunk ki fűszernövényekkel és zöldségfélékkel, amely tovább színesíti, gazdagítja az iskolakert növényvilágát. A locsolást csapadékvíz gyűjtésével oldjuk meg. Feladatunk a tavaly átadott új tornaterem építését követő kertrendezés is, bár ennek nagy részét még az ősszel sikerült megvalósítani.

– Oroszlánrészt vállalt a Fundoklia-völgy botanikai feltárásában és népszerűsítésében. Miként látott hozzá?

– Több mint egy évtizeddel ezelőtt vettem fel a kapcsolatot az Érdi Környezetvédő Egyesülettel, amikor *Bartos Csilla* volt a vezetője. Ekkor került – immár sokadszorra – középpontba a Fundoklia ügye. Nagy probléma volt, hogy noha folyamatosan kitakarították, rövid időn belül újra meg újra megtelt szeméttel. Az önkormányzat egyik elkötelezett hivatali munkatársával, *Nagy Annamáriával* sokat jártunk ki a völgybe és akkor fogalmazódott meg bennünk, hogy ideje lenne végleg megoldani a sorsát, hiszen még a szemétkupacok ellenére is rengeteg értékes faj élt benne! Az egyesület munkatársai, de főként Bartos Csilla, aki rengeteg munkát ölt a pályázatok megírásába, valamint *Czabai Balázs,* elkötelezett környezetvédő heroikus munkát végeztek. Az összes létező és nem létező kapcsolataikat megmozgatták, hogy mindenki ott legyen a Fundoklia nagytakarításain. Hatalmas, szervezetek közötti és lakossági összefogással 2009-ben végre sikerült teljesen kitakarítani a területet. Megterveztem a tanösvény útvonalát, elkészítettem a táblák szövegét, és az önkormányzat anyagi támogatásával még annak az esztendőnek a végén át is adtuk Érd első tanösvényét, amely az amortizáció és a szándékos rombolások dacára ma is áll. Tavaly a Pest Megyei Értéktár túra előtt ismét csak az önkormányzat anyagi ráfordításával sikerült megújítani. Kijavították az elöregedett lépcsőket, korlátokat, és újakra cserélték a fakuló táblákat. Fontos volt a völgy bejáratánál a világítás megoldása is, zsákutcák kialakítása, valamint a terület kősáncokkal történő lehatárolása, mert az illegális szemetelők ma már nem mehetnek be észrevétlenül és könnyen erre a területre. Bár ellentmondásnak tűnik, de a terület beépítésének fokozódása kedvezően hatott a völgy megóvására, mert így már nem számít annyira félreeső területnek. A környéken élőknek is fontos lett, hogy tiszta, szép környezetben éljenek, így jobban odafigyelnek a védelmére. Ezzel együtt a polgárőrség is szerepet vállal megóvásában, gyakran járőröznek arrafelé.

– Az önök munkájának köszönhető, hogy egyre többen felfedezik és értékelik a város természeti kincsét.

– A Fundoklia-völgy óriási értéknek számít, hiszen annyira különlegesek a természeti adottságai. A meleg délies lejtők és egy karnyújtásnyira tőle a mély árnyékos völgy, egészen más mikrovilág. Az eddigi kutatások ellenére folyamatosan, szinte minden évben új értékes fajokra bukkanunk, például az ízeltlábúak közül. A gimnázium egyik korábbi tanulója, *Molnár Balázs,* aki ugyancsak biológus lett, a Fundoklia ízeltlábúvilágából írta a szakdolgozatát. Olyan fokozottan védett ritkaságokat sikerült megtalálnia, mint az óriás keresztespók és a rablópille. Bátran kijelenthetjük: hihetetlen értékeket rejt ez a völgy és még mindig vannak felfedezésre váró kincsei!

– A Fundoklia kincseire írásos anyagokban is felhívta az érdiek figyelmét. Miről szólnak ezek a tanulmányok?

– Még a kétezres években megtörtént a terület teljes botanikai felmérése és állatvilágának feltárása, elkészítettem a völgy élőhelytérképét. Az eredményeket szakcikkek és egy hatástanulmány tartalmazza a legrészletesebben. Ezek kivonata az a legfontosabb információk összegző leporelló, amit az érdeklődők kezébe adunk, amikor végigvezetjük őket a tanösvényen. Nagyon fontos megemlíteni, hogy a Fundoklia-völgynek felbecsülhetetlen régészeti értékei is vannak, ami a terület hihetetlen összetettségét mutatja.

– Ön is vállal szakvezetést a tanösvényen?

– Ha ráérek, természetesen mindig szívesen megyek és örülök, hogy vannak viszszatérő csoportok is. Nagyon jó érzés számomra, ha az őszintén érdeklődő emberekkel járhatjuk körbe ezt a nagyszerű területet. Talán május közepétől június közepéig a legszebb a völgy, amikor a tarka virágszőnyeg felett valósággal úszik az árvalányhaj tömege, a forró nyári hónapokban ugyanis kiszáradnak a gyepek. Augusztus végén azonban ismét érdemes időt szánni a bejárására, mert megjelennek a kora ősszel nyíló fajok, így a fokozottan védett magyar gurgolya, a védett szürkés ördögszem, vetővirág.

Amikor a Fundoklia-völgy feltárását elkezdtük, az Érd TV is tevékenyen részt vett az anyagok dokumentálásában. *Szegedi Levente* operatőrrel és Czabai Balázzsal rengeteg felvételt készítettünk a Beliczay-szigeten, a Kakukk-hegyen, a Fundoklia területén, a Czabai kertben és a *Druzsin* házaspár egyedülálló pozsgásgyűjteményében, de időhiány miatt ezekből eddig csak két ismeretterjesztő film, a Beliczay-sziget és a Fundoklia-völgy élővilágát bemutató természetfilm készült el. A többi anyag még raktáron vár feldolgozásra. A filmek azért nagyon értékesek és fontosak, mert azok is élvezhetik a látványt és juthatnak fontos információkhoz, akik nem érnek rá kimenni oda, vagy esetleg bármilyen okból nem képesek részt venni a kirándulásokon. Ezért úgy vélem, a többi film elkészítése még olyan feladat, amit feltétlenül pótolnunk kell.

– Említette, hogy a tanítás mellett a kutatást sem adta fel. Milyen területen dolgozik?

– Amikor a szakdolgozatomat írtam, szívem szerint a Zemplénbe indultam volna, mert oda sokat jártunk táborozni is, de csak olyan terület feltárására vállalkozhattam, ahová könnyen és gyakran ki tudok menni, hiszen folyamatos terepmunkát igényel a növényzet felmérése. Így esett a választás Érd Duna-parti részére, a Kakukk-hegyre és környékére. Gyakorlatilag feltáratlan terület volt és meglepően értékesnek bizonyult. Egyedülálló növényvilága miatt országos védelemre javasoltam és nagy örömömre a terület 2007-ben országosan védetté vált. Az első önálló kutatási munkám a Kakukk-hegy volt, majd a Sánc-hegy és a környező löszterületek következtek. Utóbbiak, hasonlóan a Kakukk-hegyhez, páratlan természeti értékek. Az európai uniós csatlakozásunk kapcsán került sor az ország természetes vegetációjának teljes állapotfelmérésére. Ennek keretében kaptam megbízást az Észak-Mezőföld flóra- és élőhelytérképezésére, amely több évig tartott és megint sok meglepetést hozott a tudomány számára. Legértékesebbnek közel százhúsz, új, természetközeli állapotú lösznövényzetfolt bizonyult. Ez azért érdekes, mert az Észak-Mezőföld alapvetően mezőgazdasági terület és mégis hihetetlen kincsek, például a fokozottan védett gyapjas csűdfű, borzas macskamenta legnagyobb hazai állományai kerültek elő a kis löszfragmentumokból. Az adatok elemzése sokváltozatos matematikai statisztikai módszerekkel történt, az eredmények pedig további szukcessziós vizsgálatok alapját jelentik. Igyekszem naprakész maradni, éppen február végén utazom Debrecenbe a „XII. Aktuális Flóra-és Vegetációkutatás a Kárpát-medencében" konferenciára, ahova egy poszterrel jelentkeztem.

Dr. Kállayné Szerényi Júlia T. Mészáros Andrástól vette át a Pest Megye Környezetvédelméért Díjat tavaly decemberben (Fotó: Boros Sándor)

– A terepmunka azonban nem egy-két napos feladat. Sok türelmet követel?

– Nagyon sokat. Ami a kívülállóknak könnyed sétálgatásnak tűnhet, az nagy figyelmet, pontosságot és jelentős fizikai teljesítményt igénylő terepmunka, főleg 30–40 fokos nyári melegben, 50–60 fokos löszlejtőn! Ráadásul a lószgyepek első, leggazdagabb aszpektusa május közepétől július közepéig tart, aztán a száraz időszakban „pihen" a növényzet. Tehát nagyon kell iparkodni, hogy az optimális állapot fennmaradásáig befejezzem a felmérést, különben egy évet kell várni a következő alkalomra! Előfordult, hogy meg kellett beszélnem a pásztorral, ne hajtsa már rá a marhákat a távolabbi gyepekre, mert mindent lelegelnek, összetaposnak, mielőtt végeznék a munkámmal!

– Hogyan készül fel, mit visz magával, amikor terepmunkára indul?

– Először is – főként a darazsak és a leégés veszélye miatt – jól be kell öltözni. Nyáron is hosszúnadrágot, hosszúujjú inget veszek fel és elmaradhatatlan kellék a szalmakalap, napszemüveg. Nélkülözhetetlen egy megfelelő minőségű légi fotó, mert némi rutinnal annak alapján el lehet különíteni a különböző növényzeti foltokat. Mióta van GPS, könnyebb a munka, pontosan lehet rögzíteni adatokat és később a számítógépes adatfeldolgozás is egyszerűbb. Az új módszereket, számítógépes programokat folyamatosan tanulnom kell, mert ezek könnyítik meg vagy teszik gyorsabbá az értékelést. A tanításnak azt köszönhetem, hogy nem felejtem el a több ezer növényfajt, hiszen amikor a gyerekekkel kirándulok, újra meg újra fel kell idéznem a neveket, mert sokszor kérdeznek.

– A biológiát illetően vajon folytatódik-e a családi hagyomány?

– A nagyobbik lányom kilencedikes, ő orvosi pályára készül, a kisebbik hatodikos. Mindketten itt tanulnak még a gimnáziumban. A férjem kutatóvegyész. A gyermekeink akarva-akaratlanul is belenőttek ebbe a világba, hiszen ahogyan korábban jómagam, ők is rendszeresen részt vesznek a kirándulásokon, a biológustáborba is velem jönnek és a családdal is gyakran túrázunk.

ÉRDI ÚJSÁG

Érd Megyei Jogú Város hetilapja • A Maraton Lapcsoport tagja • Impresszum:

Lapigazgató: Kiss Béla **Főszerkesztő:** Heffler György **Felelős szerkesztő:** Fekete Zoltán **Szerkesztőség elérhetőségei:** 2030 Érd, Szabadság tér 12. Tel.: 23/520-117 e-mail: szerkesztoseg.erdiujsag@maraton.hu **Kiadja:** Maraton Lapcsoport – Multivízió Kiadói Kft. **Felelős kiadó:** Heffler György és Vida-Varga Andrea ügyvezető igazgatók **Kiadó elérhetőségei:** 8200 Veszprém, Házgyári út 12., e-mail: maraton@maraton.hu **Nyomtatás:** Mediaworks Hungary Zrt. **Felelős vezető:** Horváth Gábor Ferenc nyomdavezető Megrendelés száma: É 003/2018 A lap ingyenes • Megjelenik 25 300 példányban. • Terjeszti a DMH Magyarország Lapterjesztő Kft. A Szerkesztőség fenntartja magának a jogot az olvasói levelek tartalmának szerkesztésére és közlésére.

Érd közgyűlése elutasítja a Soros-tervet

Idén először tartott ülést Érd Megyei Jogú Város közgyűlése, amely 15 napirendi pontot tárgyalt. Az ülésen többek között módosították az önkormányzati tulajdonban lévő gazdasági társaságok alapító okiratait, aminek értelmében a cégek pénzügyi kiadásait szabályozta a képviselő-testület. A jövőben 25 millió forintos értékhatárig dönthet az ügyvezető, 25 és 50 millió forint között a polgármester jóváhagyása szükséges, 50 millió forint felett pedig a közgyűlés mint tulajdonos dönt a leendő szerződésekről és kötelezettségvállalásokról.

T. Mészáros András polgármester a közgyűlést követően az Érdi Újság kérdésére elmondta, a módosítást az indokolta, hogy például az Érdi Sport Kft.-nél rövid időn belül egy nagyon nagy beruházás veszi kezdetét, mivel elnyerték a TAO-támogatást a kézilabda-edzőcsarnok építésére mintegy 2 milliárd forint értékben, ami önmagában is indokolja a nagyobb körültekintést. Az Érdi Városfejlesztési Kft. pedig szintén óriási beruházásokat fog végezni, hisz a Modern Városok programmal összefüggő magasépítési munkákat mind ők bonyolítják, amire mintegy 22 milliárd forintos keretösszeg áll rendelkezésre.

Leköszönő főigazgató

Alig egy hét múlva, február 1-jével veszi át az intézményvezetői teendőket *Bárány Zsolt* a rendelőintézet mintegy 10 éven át vezető és a hónap végén nyugdíjba vonuló *Kőszegi Gábor* főigazgatótól. A csütörtöki közgyűlésen egyhangúlag támogatták a képviselők Bárány Zsolt 5 évre szóló kinevezését. A közgazdász végzettségű szakember az ülésen elmondta, hogy 21 éve dolgozik az egészségügyben vezető beosztásban, és 2009 óta él Érden családjával. Úgy nyilatkozott: legalább 6 hónap kell ahhoz, hogy átlássa, min változtatna a jelenlegi működéshez képest. T. Mészáros András polgármester az ülésen megköszönte a nyugdíjba vonuló főigazgató 10 éves munkáját, méltatta Kőszegi Gábor tevékenységét, amit Érd egészségügyéért tett. Mint mondta: Érd nagyon sokat köszönhet ennek a 10 évnek, bővítették a szakrendelőt, új diagnosztikai eszközökkel szerelték fel, és előkészítették a régi szakrendelői rész teljes felújítását.

4 milliárdos támogatás

A képviselők módosították a 2017. évi költségvetést: *Pulai Edina* (Jobbik), a pénzügyi és költségvetési bizottság elnöke arról tájékoztatott, hogy a módosítást többek között az a két örömteli esemény indokolta, hogy tavaly decemberben megérkezett a 4,2 milliárd forintos támogatás az Ófalu–Duna parti gyógy-, sport- és kulturális turisztikai beruházásra, valamint a Velencei úti szabadidőközpont és szálláshely létrehozására irányuló programokra.

A közgyűlés egyhangúlag elfogadta az Érdi Városfejlesztési és Szolgáltató Kft., valamint az Érdi Városi Televízió és Kulturális Szolgáltató Közhasznú Nonprofit Kft. 2018. évi üzleti tervét, valamint a Dr. Romics László Egészségügyi Intézmény, a Polgármesteri Hivatal, a környezetvédelmi bizottság és a sportbizottság 2017. évi beszámolóit.

Elutasítják a Soros-tervet

Érd Megyei Jogú Város közgyűlése elutasítja a Soros-tervet és azt a törekvést, hogy bevándorlóországgá változtassák Magyarországot. Az elfogadott határozat szerint Érd elutasítja, hogy a magyar parlamentet és a kormányt megkerülve, a magyar emberek akaratával szemben hazánkban is megszervezzék a bevándorlást. A döntést közel másfél órás vita előzte meg. Hárman – *Csőzik László* (20-30 Egyesület), *Szűcs Gábor* (MSZP), *Csornainé Romhányi Judit* (Együtt) – a voksolásnál kikapcsolta a szavazógépet, *Havasi Márta* (DK) nemmel szavazott. A Fidesz–KDNP képviselői, valamint Pulai Edina (Jobbik) támogatta az előterjesztést.

Az előterjesztés szövege szerint Érd polgármestere sok más magyar település vezetőjével együtt aggodalommal figyeli a Soros-tervvel kapcsolatos, Brüsszelből érkező híreket, amelyek szerint *Soros György* bevándorlásszervező irodákat akar nyitni a magyar vidéki városokban, és több százezer dollárt osztott és oszt szét, hogy megerősítse vidéki hálózatát.

A közel 90 perces vita során T. Mészáros András polgármester aláhúzta: azokkal ért egyet, akik meg akarják állítani a tömeges bevándorlást. A városvezető reagált arra is, hogy Csőzik László felszólalásában azt mondta: testidegen, hogy egy megyei jogú város polgármestere ilyen előterjesztést akarjon tárgyalni.

– Ami történik, az nem a parlamentben, hanem az ország valamelyik településén történik. Ahhoz nekünk nincs közünk, hogy mi történik a városunkban? – tette fel a kérdést a polgármester, majd cáfolta a baloldali képviselők állítását, miszerint nincs Soros-terv. Azt kérte, hogy akik ezen a véleményen vannak, tájékozódjanak.

– Magyarországon vannak olyan civil szervezetek, amelyek egyetértenek azzal, hogy azokat az embereket, akik eljutottak a határainkig – legálisan, vagy illegálisan –, be kell fogadnunk. Ezek a szervezetek financiális szempontból Soros Györgyhöz köthetőek, akinek, mint tudjuk, olyan elképzelései vannak, hogy bevándorlókat telepít Magyarországra. A probléma az, hogy ezek a szervezetek véleményformáló erővel rendelkeznek és megpróbálják megfélemlíteni a magyar embereket, akiknek adott esetben a bevándorlásról más a véleménye. Azt remélem, hogy eljön az idő, amikor már nem lehet a magyar embereket megfélemlíteni. Ahhoz, hogy ez bekövetkezhessen, cselekednünk kell. El kell mondani, hogy mi ezt nem akarjuk, ezt szolgálja ez az előterjesztést – fogalmazott T. Mészáros András. A közgyűlésnek egyértelművé kell tennie, hogy nem kér Soros György bevándorlásszervező irodáiból, ez nem párt-, hanem várospolitikai kérdés – összegzett a döntés után a polgármester.

Pulai Edina (Jobbik) támogatta a javaslatot, és úgy érvelt, hogy az érdiek közül – függetlenül a pártpolitikától – sokan gondolják úgy, hogy nem kérnek a gazdasági bevándorlókból.

– Napi szinten találkozom nagyon sok emberrel, akik a téma kapcsán szimpátiától és vallástól függetlenül soha nem mondták, hogy be kéne fogadnunk a bevándorlókat, ezért én az érdi emberek és a saját magam nevében is támogatni tudom az előterjesztést – húzta alá Pulai Edina.

■ BNYH

A képviselők nagyobb rálátást kaptak a városi cégek gazdálkodására

Elindult a hazugságcunami

Nincs működő dögkút Érden – jelentette ki a polgármester múlt szerdai sajtótájékoztatóján, egy hamis híreszteléssel kapcsolatban. T. Mészáros András úgy fogalmazott: a városban elindult a hazugságcunami. A városvezető ismertette a Polgármesteri Hivatal tavalyi tevékenységét érintő beszámolót is.

Elkészült a beszámoló a Polgármesteri Hivatal 2017. évi tevékenységéről. *T. Mészáros András* polgármester a dokumentumból idézett pár számadatot a hivatal működésére vonatkozóan, és hangsúlyozta: látható, hogy a hatósági munkára szükség van.

– Ami a közgyűlést illeti, 2017-ben 16 ülést tartott a képviselő-testület, ebből 11 volt a munkaterv szerinti, öt pedig a rendkívüli, és egy pluszmeghallgatást is tartottunk. 37 önkormányzati rendeletet hoztunk vagy módosítottunk, és 337 határozat született. Az önkormányzat az elmúlt esztendőben 23 pályázatot nyert el, a Modern Városok program pályázatait is beleértve – tette hozzá T. Mészáros András.

A polgármester beszámolt arról is, hogy ismeretlenek megrongálták és eltávolították egy harminc éve lezárt dögkút fedelét, majd egy közösségi oldalon közzétették azt a hamis információt, hogy a város újranyitotta a dögkutat.

– A hatóságokat felkérem, hogy vizsgálják ki az esetet. Az illetékeseket megkérem arra is, hogy derítsék fel, hogyan alakult a volt dögkutak sorsa az elmúlt évtizedekben. Fel kell számolni ezeknek még a nyomait is, hogy soha többet ne történhessen ilyen aljas dolog, és senki ne híresztelhessen a fentihez hasonló rémhíreket – hangsúlyozta T. Mészáros András.

– Egyébként is elindult a városban a hazugságcunami: *Vágó Sebestyén,* Pest megye 1. számú választókerületének jobbikos országgyűlési képviselőjelöltje olyan kérdéseket tett fel nyílt levélben *dr. Aradszki Andrásnak,* amelyeket ő pontosabban meg tudna válaszolni, hiszen 2015-ben a Jobbik még ott tüntetett a menekültek érdekében az iraki nagykövetség előtt – mondta T. Mészáros András, hozzátéve: *Tóbiás József,* a baloldal jelöltje nemrég úgy nyilatkozott, hogy Érden 2006 óta nem történt semmi, holott a városvezetés hetente új programokról fejlesztésekről, eseményekről számol be.

– Vaknak vagy hazugnak kell lenni ahhoz, hogy valaki azt állítsa: Érden nem történt semmi az elmúlt időszakban – zárta szavait a polgármester. ■ Á. K.

Térségi egészségügyi fejlesztések

Az egészségügy a kormány számára kiemelten fontos, ezért is indult tavaly a több száz milliárd forintból megvalósuló Egészséges Budapest Program – mondta dr. Aradszki András országgyűlési képviselő (Fidesz–KDNP) múlt csütörtökön a törökbálinti tüdőkórházban tartott sajtótájékoztatón. Az intézményben még idén új épületet adnak át.

Az elmúlt években szerte az országban 500 milliárd forint értékben korszerűsítették a kórházakat, orvosi rendelőket – hangsúlyozta a térség országgyűlési képviselője, energiaügyért felelős államtitkár. Hozzátette: most Budapest és a központi régió négymillió lakosa egészségügyi ellátásának javítása a feladat, ezt szolgálja a nagyszabású program. Ennek keretében fedezik a Törökbálinti Tüdőgyógyintézet új épületének 416 millió forintba kerülő felszerelését.

Az országgyűlési képviselő kitért az érdi egészségügyi fejlesztésekre is. Emlékeztetett, hogy nyolc háziorvosi rendelőből hét megújult, és az utolsó esetében is elindult a közbeszerzési eljárás.

Dr. Aradszki András nagy sikernek nevezte az érdi szakrendelő korszerűsítését, amely két ütemben valósul meg

Nagy sikernek nevezte a szakrendelő korszerűsítését, amely két ütemben valósul meg, uniós forrásból, illetve a Modern Városok programban. *Aradszki András* megemlítette: a tárnoki orvosi rendelő felújítására szintén szükség van, és kiemelte, hogy hamarosan vadonatúj centrumkórház épül a 11. kerületben, amely az érdi térséget is kiszolgálja majd.

– A 2017-es költségvetési évben 40 milliárd forintot különített el a kormány a budapesti és Pest megyei kórházi fejlesztésekre: ebből 21,7 milliárd forintot költünk orvostechnológiai beruházásokra, 18,3 milliárd forintot pedig az építészeti tervezés megkezdésére. E források mellett 16 budapesti és főváros környéki szakrendelő, ezen belül 2 városi kórház járóbeteg-ellátásának fejlesztésére, illetve kialakítására 42,6 milliárd forintot fordítunk. Jelentős lépések előtt áll a Törökbálinti Tüdőgyógyintézet, amely idén több mint 800 millió forintot fordíthat fejlesztésre. Ennek része a következő években mintegy 1,5 milliárd forintból megvalósuló fejlesztés megtervezése is – húzta alá dr. Aradszki András.

■ NYH

Jönnek az új kamerák

Hamarosan indulhat az új térfigyelő kamerák telepítése, mivel a rendszerhez kapcsolódó optikai kábelek kiépítése a végéhez közeledik. A programban a régi kamerákat is korszerűre cserélik.

A Modern Városok program támogatásából kiépülő új rendszerben 143 szoftveres okoskamera működik majd Érden, 118 helyen. Mint *T. Mészáros András* elmondta, a város bevezető útjainál rendszámfelismerő kamerákat telepítenek – összesen 41 darabot. Iskoláknál, óvodáknál, középületeknél, parkolókban és a forgalmasabb kereszteződéseknél úgynevezett PTZ Dome kamerákat helyeznek el – ezek optikája forgatható és dönthető is.

Az elöregedett analóg kamerákat lecserélik, így az egész várost modern eszközökkel figyelik majd

T. Mészáros András elmondta: a rendszámfelismerő kamerák összeköttetésben állnak majd a rendőrségi adatbázissal, így azonnal kiszűrhetőek a körözött, lopott járművek.

– Az évekkel ezelőtt telepített 29 analóg kamerát is lecseréljük, így az egész várost modern eszközökkel figyelik majd – mondta a polgármester, aki azzal zárta szavait: a 24 órában működő térfelügyeleti központot a közterület-felügyeletnél alakítják ki, és a rendőrségen is létrehoznak egy állomást.

A kamerák meglévő oszlopokra kerülnek fel, közterületen mindössze húsz oszlopot kell állítani.

■ ÁDÁM K.

KÉK HÍREK

A külterületen élők biztonságáért

Megyeszerte kiemelt figyelmet fordít a Pest Megyei Rendőr-főkapitányság a nehezen megközelíthető külterületeken, tanyákon élőkre – különösen az idős, egyedül élő emberekre –, akik a hideg időben fokozott veszélynek vannak kitéve.

A rendőrök a helyi mezőőrökkel és közterület-felügyelőkkel rendszeresen, visszatérően bejárják azokat az általuk ismert külterületi helyeket, ahol egyedülálló, idős emberek élnek. A rendőrök azt ellenőrzik, hogy az ott élők biztonsággal el tudják-e látni magukat korukra és egészségi állapotukra tekintettel, különös figyelemmel a hideg időjárásban jelentkező veszélyekre. Amennyiben az ellenőrzések során a rendőrök segítséget igénylő személlyel találkoznak, soron kívül megteszik a szükséges intézkedéseket, és jelzéssel élnek az illetékes önkormányzatok, szociális ellátást biztosító intézmények felé.

Előzetesben az érdi gépkocsifeltörő

Ahogy arról korábban hírt adtunk, az Érdi Rendőrkapitányság bűnügyi osztályán indult eljárás *J. Renátó* érdi lakos ellen lopás bűntett elkövetésének megalapozott gyanúja miatt.

A nyomozás adatai szerint a 24 éves férfi 2018. január 21-én éjjel egy érdi utcában leparkolt gépkocsi oldalablakát kővel betörte, majd annak utasteréből egy rádiót és egy GPS-készüléket tulajdonított el. Cselekménye közben megzavarták, így a lopott tárgyakat eldobva gyalogosan elmenekült. Az érdi járőrök a bűncselekmény bejelentését követően fél órán belül, a helyszíntől pár száz méterre fogták el a férfit, akit előállítottak az Érdi Rendőrkapitányságra.

Az eljárás során a nyomozók megállapították, hogy J. Renátó egy 2018. január 20-án éjjel történt lopással is összefüggésbe hozható.

A férfit kihallgatását követően őrizetbe vették és előterjesztést tettek előzetes letartóztatásának indítványozására, amelyet a Budaörsi Járásbíróság 2018. január 23-án elrendelt.

Forrás: police.hu

A közös emlékezet összetartó erő

A magyar kultúra mi magunk vagyunk – hangzott el minap egy ünnepi beszédben. A tételt a magyar kultúra napja alkalmából sorjázó programok igazolják különböző módon, a városi könyvtárban rendezett est – Molnár Krisztina Rita író, költő és Sinha Róbert gitárművész – fényesen.

Varázslók és mesterek. Molnár Krisztina Rita író, költő és Sinha Róbert gitárművész

Lehet-e plasztikusabb kifejezése, meghatározása a magyar kultúrának, hogy az indiai származású magyar gitárművész, a XIX. századi osztrák születésű, de magát magyarnak való virtuóz – Mertz János Gáspár (Johann Kaspar Mertz) – darabját játszotta elsőként, azt a Magyar fantázia című művet, amellyel egy korabeli nemzetközi gitárversenyen első díjat nyert. *Sinha Róbert* úgy tartja magát a magyar kultúra részesének, hogy őrzi gyökereit is. Azt gondolja erről, hogy ahhoz, hogy tudjuk, merre tartunk, azt is tudnunk kell, hogy honnan jöttünk. Egy nemzet számára az egyik legfontosabb összetartó erő a közös emlékezet. Ennek pedig meghatározó eleme a – tágabb értelemben is vett – kultúra. „Magyarország és India egyaránt nagyszerű hagyományokkal és ősi kultúrával rendelkezik és igazán szerencsésnek érzem magam, hogy mindkettőnek a részese lehetek" – vallja az est hangulatát játékával ünnepivé tevő gitárművész.

Szinte azt lehet mondani, ezeknek a kultúra napi programoknak közös nevezője Arany János, mint attól a bizonyos kályhától, úgy indul tőle szinte minden előadó, szerző, ami persze köszönhető a még ható kétszáz éves évfordulónak s annak is persze, hogy Arany valóban kiemelkedő és megkerülhetetlen óriása a magyar irodalomnak, a baj az lenne, ha hatása nem érződne az utódok munkáiban, gondolataiban. Ha például mindaz, amit a balladáról általa tudnunk kell, nem épülne bele a kortárs költőnő e műfajban írt versébe. De beépül, mi több kiváltja ugyanazt a borzongást, ami a „mester" darabjainak olvasásakor járja át az embert.

A költőnő amúgy is kedveli a feszes formákat, a klasszikus verstani alakzatokat, a kimunkált, kidolgozott, finomra csiszolt szerkezeteket. Egy interjúban válaszolta a kérdésre, hogy költőként mesternek vagy varázslónak tartja-e magát: varázslónak, aki tudja a mesterséget.

Folyamatosságot és összetartozást teremtett, ahogy a mai magyar költő Kosztolányiról, Osváth Ernőről, Krúdyról szól verseiben kijelöli szinte az utat a mai valóságot jelentő témákig, *Molnár Krisztina Rita* esetében például napjaink szegénységéig, a kivándorlásig. Noha meggyőződése, hogy a költőnek nem barikádharcosnak kell lennie, de felelősséggel tartozik, ha másnak nem, saját lelkiismeretének.

És költészetével az olvasóknak, hiszen a vers segít élni…

■ (mnp)

Eladó Tűzifa Ercsi

Keményfa konyhakészen:	32.000 Ft/em³ + szállítás
Akác konyhakészen:	35.000 Ft/em³ + szállítás
Éger félkemény konyhakész:	28.000 Ft/em³ + szállítás
Akciós deszka tűzifa:	25.000 Ft/em³ + szállítás

Ugyanezen fák 2 m-es rönkben: 2500 Ft/em³ engedménnyel!
Kamion tételben méterfa akciós áron rendelhető! Mennyiségi és minőségi garanciát vállalunk.
Érdeklődjön az alábbi telefonszámokon.
Telephely: Ercsi, Rákóczi F. u. 122.
Rendelés: +36-30/241-1509, +36-30/939-0441
Áraink az áfát tartalmazzák. Áraink visszavonásig érvényesek. Akciónk a készlet erejéig tart.
550736

Hirdetésekkel kapcsolatban várjuk érdeklődését az szerkesztoseg.erdiujsag@maraton.hu e-mail címen, vagy a 06-23/520-117-es telefonszámon.
553466

Formálódó közösségi arculat

Formálódik a parkvárosi közösségi ház arculata, az idei, bizonyos esetekben még csak körvonalazódó elképzelések azt mutatják, hogy a programok alakítóinak és a környéken élőknek az elképzelési jó eséllyel találkoznak majd.

Azt már az indulás utáni hetekben is lehetett látni, hogy elsősorban a gyerekekre, a családokra számítanak, nem volt kétséges, hogy ez lesz a profil leghangsúlyosabb eleme. Megerősíti ezt *Barakonyi-Tóth Viktória,* az intézmény vezetője, s hozzá is teszi rögtön, hogy heti kétszer két alkalommal lesz, illetve már van is például Ringató és Kerekítő a legkisebbeknek, de beindul szerdánként az ovis torna. A foglalkozásokon kívül koncertek és más produkciók a várják majd a gyerekeket, legközelebb februárban, a Tücsökszabi Farsangi móka című interaktív gyerekkoncert. De a nagyon népszerű babaszínházi előadások is szerepelnek a tervek között.

Nem véletlen, hogy szinte ilyen magától értetődően alakult ki a közösségi ház irányvonala, hiszen a kisgyerekes családok nem könnyen jutnak el egy-egy programra a városközpontba. De hasonló okból kedvelték meg hamar az új intézményt az idősebb korosztály tagjai, nekik sem közömbös, hogy a fél városon át kell busszoniuk egy-egy érdekesebb program kedvéért, például a meridián tornára, ami már itt is elérhető, nem csak a „Szepesben". De szerveznek nekik szenior-tornát és lesz örömtánc ötven felettieknek.

A legnehezebb a munkában aktív, hajszolt életet élő felnőtt korosztály számára kínálni olyan programot, amire érdemesnek tartanak áldozni kevés szabadidejükből. Szerveződnek-alakulnak a nyelvi beszélgetőklubok, amelyek egyszerre kínálnak hasznosítható tudást és társasági együttlétet. Érdeklődésre tarthat számon az elképzelések között szereplő ökofilmklub, amelyen környezetvédelemmel kapcsolatos műveket vetítenének és vitatnának meg. Az egészséges életmódhoz kapcsolódik a tervezett, jobb híján öko-bio workshop névre keresztelt rendezvény, ahol a témához tartozó előadásokkal, tanácsadásokkal, termékekkel találkozhatnak az érdeklődők.

S akkor egy konkrét ajánlat, amire szinte biztos, hogy érdemes időt szakítani: február 18-án *Kérez Tibor* fotóművész tart vetített képes előadást. Most bemutatandó képeit nem akárhol készítette, az Antarktiszon járt egy fotószafarin, felvételei és élményei tehát igazi csemegének számítanak.

Ha már képek, akkor kiállítás! A közösségi ház nagy falfelületeire szinte kívánkoznak a művészi alkotások, ezért a Képzőművészek Érdi Köre rendezhet majd havi rendszerességgel tárlatokat, folyamatos bemutatkozási lehetőséget nyújtva az alkotóknak.

■ -y-

OLDJA MEG TETŐJE FEDÉSÉT ÉS SZIGETELÉSÉT EGY LÉPÉSBEN!
TETŐRE ÉS OLDALFALNAK VALÓ SZENDVICSPANEL AZONNAL VIHETŐ!
KÉSZLET AZ ÉRDI TELEPEN

TRAPÉZ LEMEZ – CSEREPES LEMEZ EGYEDI MÉRETRE GYÁRTVA VAGY KÉSZLETRŐL. NAGY SZÍNVÁLASZTÉK, RÖVID HATÁRIDŐ KISZÁLLÍTÁST VÁLLALUNK!
Kivitelezést is vállalunk! 70/618-3600
590310

2030 Érd, Bajcsy-Zsilinszky út 145.
06-70-633-3600
2462 Martonvásár, Szt. László út 44.
06-30-297-5104
www.martonacel.hu
Marton ACÉL

A mesterré válás lehetősége

Csoportos tárlatot rendezni hálás feladat, a közönségsiker biztosított, különösen, ha egy település vonzáskörzetének éves képzőművészeti seregszemléjéről van szó, amilyen az érdi Téli tárlat. Az Érdi Galériában rendezett kiállítás megnyitóján ott volt dr. Aradszki András államtitkár, országgyűlési képviselő és T. Mészáros András polgármester is.

Kéri Mihály festőművész, a galéria vezetője (b) és Balázs Sándor művészeti író nyitották meg az idei Téli tárlatot (Fotó: Boros Sándor)

Aki évről évre figyelemmel kíséri a Téli tárlatokat – a kezdetek talán az 1990-es évek közepéig nyúlnak vissza, az akkor volt X–Art Egyesület kezdeményezte ezt a lehetőséget, emlékeztetett *Kéri Mihály* festőművész, a galéria vezetője, a kiállítás rendezője –, az most megállapíthatja, hogy a kezdetektől jelen lévő művészek mellett új és új arcok, új és új tehetségek bukkannak föl, folyamatosságában is időről időre megújítva a térség művészeti életéről bennünk élő képet. És már régen nem csak helyi alkotok bemutatkozási lehetősége ez, hiszen a most félszáz művet kiállító ötven alkotó Érden kívül Százhalombattát, Tárnokot, Törökbálintot, Sóskutat, Pusztazámort és Diósdot képviseli.

A területi és korosztályi változatosságnál is lényegesebb az a műfaji gazdagság, amit a kiállított alkotások mutatnak: festményekből, grafikákból, szobrokból és iparművészeti alkotásokból áll össze az anyag. Erre utalt megnyitójában *Balázs Sándor* művészeti író is, amikor azt mondta: „nehéz olyan közös vezérfonalat találni egy ilyen csoportos tárlat esetében, amely a kiállított munkák mindegyikére igaz. Olyan fonalat, amely összefűzi őket, amely, ha mozdul, moccan minden hozzá tartozó munka, moccan, miként a pókháló, ha mozdul a pók".

Utalt aztán arra a szakmai vélekedésre, miszerint manapság a vászonra készült képek kompozíciós beállításai szinte minden esetben egyfajta művészettörténeti idézetként értelmezhetők, ahogy ez igaz lehet egyéb képzőművészeti műnemekre is. Úgy vagyunk hát kortársak, kor-szerűek, hogy kissé a múltba kapaszkodunk, onnan nézünk jelenünkbe, mert, ha akarjuk, ha nem, mindannyian tanítványok vagyunk. Ám minden valamirevaló tanítvány sorsa és egyben kötelessége, hogy legjobb igyekezete szerint maga is mesterré legyen. Mert minden képzőművészeti műfajnak vannak tanítható, megtanulható és kötelezően megtanulandó szabályai, de vannak csak az adott alkotóra jellemző összetevői is az alkotói folyamatnak. Az originális művészet itt kezdődik valahol, a saját út megtalálásánál, ami a mesterré válás lehetőségét kínálja.

Egy csoportos tárlat – mondta még Balázs Sándor – különböző világok találkozási színhelye, a művekben megnyilatkozó életérzések sokfélesége, a különbözés igénye, a változatosság természetes jelenség, hiszen kiki őrzi a maga művészi identitását, ki-ki saját mentalitása, habitusa szerint, közvetlenebbül avagy bonyolultabb áttételeken keresztül, esetleg régi módszereket, megközelítéseket újra felfedezve tesz tanúságot arról, hogy miképpen őrzi a múltat, miképpen van jelen a mában. Látványos emlékezet, tudás és egyéni gondolat, képzelet szőtte ezeket a műveket, amelyek így együtt színes, izgalmas összképet mutatnak. Különböző kép- és formavilágok terelődnek egybe, noha a megjelenítés módja eltérő, a természetelvű ábrázolástól a lírai absztrakción át az expresszív, akár metafizikus dimenziók feltárásáig – állapította meg a művészeti szakember, majd ezt a sokszínűséget egy-egy személyre szabott gondolattal világította meg.

A megnyitóhoz illő hangulatról a már-már a galéria rendszeres közreműködőjévé váló *Dresch Mihály* szaxofonművész gondoskodott.

A tárlat február 17-ig látogatható, vasárnap és hétfő kivételével 10–18 óráig.

■ M. NAGY

Jánosi Katalin: Cím nélkül (Fotó: M. Nagy Péter)

SZÍNHÁZBÉRLET 2018 TAVASZ
SZEPES GYULA MŰVELŐDÉSI KÖZPONT TURAY IDA SZÍNHÁZ
vasárnaponként 15 órakor

FEBRUÁR 18.
IMÁDOK FÉRJHEZ MENNI
zenés vígjáték
Victoria férje, Bill, hősi halált halt a háborúban. A fiatal özvegy újra férjhez megy, méggpedig első férje legjobb barátjához, Freddie-hez. De mi történik akkor, ha az „elhunyt" férj egyszer csak hazaállít? Mi lesz, ha kiderül, Victoria már Freddie feleségé? Kié lesz az asszony? Ezekre a kérdéseskre kapunk választ Maugham humorban, bájban, fordulatokban gazdag zenés vígjátékában.

Szereplők: Kereki Anna, Kurkó J. Kristóf, Sövegjártó Áron, Bácsatyai Gergely, Hűvösvölgyi Ildikó, Topolcsányi Laura, Boros Zoltán, Pásztor Máté, Kovács Dézi, Vass János Pál.
Rendező: Bodrogi Gyula

MÁRCIUS 11.
Égben maradt repülő
Zenés titkok Edith Piaf életéből
1947-et írunk. A csodálatos hangú, törékeny énekesnő megrázó gyermekkoron és szerelmi csalódásain túl már rég úgy hiszi, hogy minden férfi durva... Ám ekkor megjelenik Marcel Cerdan, a „marokkói bombázó", és örökre megváltoztatja a kis francia veréb, Edith Piaf életét…De talán túl szép ez a szerelem… Annyira szép, hogy odafentről elrendelik a tragédiát...

Szereplők: Keresztes Ildikó, Kurkó J. Kristóf, Hűvösvölgyi Ildikó, Topolcsányi Laura, Pásztor Máté, Xantus Barbara, Győri Péter.
Rendező: Szurdi Miklós

ÁPRILIS 22.
JANIKA
vígjáték három felvonásban
Budapest legismertebb prima donnáját férje csúnyán faképnél hagyta, mondván egy hónapra Amerikába utazik egy darabot megrendezni. Azóta 15 év telt el. A jelenlegi színigazgató a Janika című produkció főszerepére szeretné felkérni a színésznőt, aki meglehetősen ódzkodik a 14 éves kisfiú szerepétől. Próbaképpen gyerekruhába bújik, amikor is váratlanul betoppan a hűtlen férj. Kihasználva az alkalmat az asszony meghagyja férjét abban a tudatban, hogy ő nem más, mint a saját fia és elhatározza, hogy visszaszerzi férjét. Humorban és fordulatokban gazdag vígjátékot láthat a közönség igazi sztárszereposztásban!

Szereplők: Germán Lívia, Kurkó J. Kristóf, Sztárek Andrea, Benkő Péter, Mikó István, Xantus Barbara, Somfai Éva, Rubóczki Márkó, Kovács Dézi, Vass János Pál.
Rendező: Mikó István.

A három alkalomra szóló bérlet ára 7500 Ft.
Bérletek válthatók a művelődési központ pénztárában, hétköznapokon 10–18 óráig.
A műsorváltozás jogát fenntartjuk.

ÉRDI BÉTA KKT.
Lábklinika
✓ Ortopéd cipőkészítés
✓ Számítógépes talpvizsgálat
✓ Talpbetétek készítése
Érd, Ribizke utca 8.
Ny.: H, Sze: 8–18; K, Cs, P: 8–15
Tel.: 06 30 / 940 6735
www.erdibeta.hu
facebook.com/erdibeta
550820

KONYHABÚTOR KÉSZÍTÉSE
Ádám Ferenc bútorasztalos
30/989-3523
adambutor.business.site
550779

BOLDOG ÚJÉVET KÍVÁNUNK, DE ÓÉVI ÁRAKAT BIZTOSÍTUNK!
MŰANYAG NYÍLÁSZÁRÓK MOST 7 ÉV GARANCIÁVAL!
Műanyag ablak IDEI GYÁRI ÁRON Egyedi beltéri ajtók GYÁRI ÁRON
GARÁZSKAPU AKCIÓ!
Mindenre van megoldásunk! Kérje ajánlatunkat!
ELKÉPESZTŐ ÁRON!
Árnyékolók A-tól Z-ig akciós áron!
FA NYÍLÁSZÁRÓK • ÁRNYÉKOLÓK • BELTÉRI AJTÓK
BONTÁS, BEÉPÍTÉS, FALJAVÍTÁS, GIPSZKARTONOS MUNKÁK GARANCIÁVAL!
EMA Európai Minőség Ablakgyártó Kft. 2030 Érd, Iparos u. 30. ✆: 70/608-0808
551896

Tűzifa
+36 (70) 222-8212
Tölgy, bükk, akác hasított tűzifa
– kalodázva vagy
– ömlesztve köbméterben
– több féle fabrikett
– német barnaszénbrikett
– fűrészpor
Egész évben folyamatosan.
www.keller-park.hu/tuzifa Tárnok Állomás u. 2.
545127

MAGYAR FÖLDRAJZI MÚZEUM

MÚZEUMBARÁT KÖR PROGRAM

2018. február 27. (kedd) 17.00 óra

Dr. Somosi Gábor

orvos

Szlovénia rejtett kincsei

Az előadásra minden kedves érdeklődőt szeretettel várunk!
Helyszín: Magyar Földrajzi Múzeum
2030-Érd, Budai út 4. Tel: 06 (23) 363-036,
www.foldrajzimuzeum.hu
Belépődíjak: felnőtt 300 Ft, gyermek és diák: 200 Ft
Múzeumbarát Köri tagkártyával ingyenes!

Az intézmény fenntartója
Érd MJV Önkormányzata

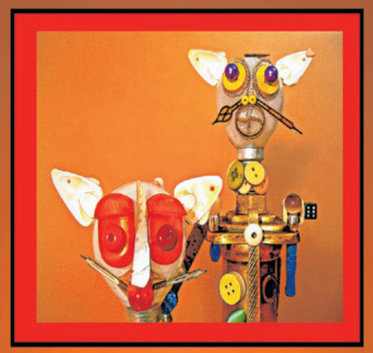

A mosolygó fém
Adorján Tímea avagy Adoryanti kiállítása
2018. január 10. - február 13.

Adorján Tímea avagy Adoryanti a London Metropolitan University, Sir John Cass Departament of Art Media and Design, Digital Film and Animation szakán tanult, és szerzett mesterdiplomát.
A New York-i Brooklyn Bridge és a londoni Tower Bridge mellett felállított Telectroscope installációjával világhírnevett szerzett Paul St George multimédia művész tanitványa. Az egyetemen számítógépes animációt tanult, bábszerű szobrait, melyeket hulladékokból, kacatokból, és mindenféle talált tárgyból készít, az animáció műfajával egészítette ki.

SZEPES GYULA MŰVELŐDÉSI KÖZPONT

Web: https://adoryanti.wixsite.com/mysite
Facebook: Adoryanti
Instagram: Adoryanti

Érd, Alsó u. 9. Tel. (23) 365 490

KÖNYV

William Paul Young: A viskó

A viskó című regény sok vitát kiváltó, izgalmasan provokatív olvasmány. A címben is megjelölt házikó tulajdonképpen egy metafora a saját fájdalmainkból saját magunk által épített helyre.

Mackenzie Allen Philips levelet kap a rejtélyes Papától, aki meghívja őt abba a viskóba, amelyhez Mack életének legnagyobb tragédiája kapcsolódik. Négy éve történt, hogy gyermekeivel kempingezni indult. Mikor kettőjük kenuja felborult, az apa fuldokló fia segítségére sietett, s eközben a kislány, Missy eltűnt. Véráztatta és összeszaggatott kis piros ruhácskáját egy elhagyatott viskóban találták meg, de sem a holttestére, sem bármilyen más nyomra nem leltek. Mack pedig azóta is önmagát okolja a történtekért.

De ki lehet a titokzatos Papa? Talán Isten? Hiszen Mack feleségének bensőséges kapcsolata van vele, s Papának hívja. Vagy esetleg a „katicás gyilkos" rossz viccéről lenne szó? Mack hosszú vívódás után elmegy a viskóba, de csak egy üres és elhagyatott kalyiba várja. Amikor azonban csalódottan távozna, megtörténik a csoda. A télből tavasz lesz, a rozoga viskóból barátságos kis rönkház. Amikor belép, a Szentháromság három alakjával találkozik, s a regény ezután a szereplők között lévő kapcsolatra és párbeszédekre fókuszál, amelyek által egészen más szemszögből látjuk a Szentháromságot és a hit alapvető kérdéseit.

Ki ez a három titokzatos alak? Köztük van-e, és ki a Papa? Visszanyeri-e Mack a hitét? Fény derül-e lánya eltűnésére? Megbocsát-e magának s Istennek?

A viskó című regény izgalmas, nagy hatású, egyesek szerint sorsfordító erejű olvasmány, egy kételyekkel teli ember útkeresése, ám nem teológiai értekezés.

Megtalálható a Csuka Zoltán Városi Könyvtárban.

CSILLAGPOR 2018.02.05.
Az elemek keletkezése

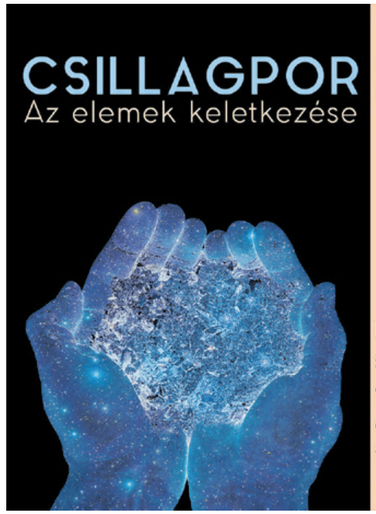

Magyar Földrajzi Múzeum
hétfőn,este héttől

Kollár József, fizikus, spektroszkóp-bemutatóval egybekötött előadása az Érdi Csillagászati Klub februári találkozóján.

Gazdikereső

Ha örökbe fogadná **Asztrát** vagy **Ellát,** vegye fel a kapcsolatot az alapítvány munkatársaival. Telefon: 06 30 276 6071 vagy 06 30 910 6987, E-mail: siriusalapitvany@gmail.com. A többi gazdikeresőt pedig megtalálja a www.siriusalapitvany.hu weboldalon. Sirius Állat- és Természetvédelmi Alapítvány, Érd.

Adószám: 18707379-1-13,

Bankszámlaszám: 10403136-49534949-49521015.

Asztra *2 év körüli, kedves, kis-közepesre nőtt, békés kutyus, ivartalanított szuka. Más kutyákkal jól megfér, emberekkel is barátságos, eleinte kicsit félénk. Talált kutyaként került a gondozásunkba, bekerülése óta sokkal nyugodtabb és magabiztosabb. Kertes házba költözne szívesen, egykeként vagy akár másik kutya mellé is.*

Ella *10 hónap körüli, közepesre nőtt, ivartalanított szuka kutyus. Kisebb korában találták az utcán lesoványodva, farkaséhesen. Azóta túl van az oltásokon, már nem habzsol annyira, a többi kutyával általában kijön, de időnként akaratos, kiváló házőrző. Mozgásigényes, értelmes, emberbarát, kertes házban érezné jól magát, egy aktív családnál.*

URBÁN LÁSZLÓ – SAJTÓTÜKÖR

Könyvtáravatás Érdligeten

Nem mindennapi esemény színhelye volt tegnap este Csuka Zoltán József Attila-díjas költő érdligeti háza. Több százan jöttek el ide, hogy köszöntsék 75. születésnapja és műfordítói munkássága 50. évfordulója alkalmából. És azért is, hogy részesei lehessenek Érdliget új könyvtára ünnepélyes felavatásának, amelynek létrehozója maga a költő volt. Az ünnepségen megjelent Vitomir Gasparovic, a Jugoszláv Szocialista Szövetségi Köztársaság magyarországi nagykövete, dr. Marcali László kulturális miniszterhelyettes, Barinkai Oszkárné, a Pest megyei pártbizottság titkára, dr. Csicsay Iván, a megyei tanács elnökhelyettese, Dobozy Imre, a Magyar Írók Szövetségének elnöke, Gustav Krklec, a Jugoszláv Írószövetség elnöke, dr. Szeli István, az újvidéki Hungarológiai Intézet igazgatója, valamint a járás és a nagyközség vezetői, írók, költők, műfordítók Jugoszláviából, és a magyar kulturális élet sok más képviselője.

A megjelenteket Ipacs László, a Hazafias Népfront Érd nagyközségi bizottságának elnöke üdvözölte, majd Csuka Zoltán mondotta el a Jószomszédság könyvtára megalapításának rövid történetét.

– Azt szeretném – mondotta –, hogy ez a könyvtár ne legyen üresen kongó emlékház, hanem az ide belépő embereket szüntelenül figyelmeztesse arra: az egymással szomszédos népeknek békében és szeretetben kell élniök. Hiszem, hogy azok, akik majd távozásom után ezt a könyvtárat áveszik és gondozzák, ezt a gondolatot fogják ápolni és fenntartani.

A nagyközség lakossága nevében Benussi Silvió, Érd tanácselnöke mondott köszönetet az írónak.

A könyvtár megtekintése után nagyszabású irodalmi műsort rendeztek az érdi művelődési központban. Itt Dobozi Imre és Gustav Krklec méltatta Csuka Zoltán munkásságát. A nagysikerű műsorban közreműködött Bánki Zsuzsa, Berek Kati, Dévai Nagy Kamilla, Horváth Ferenc és Keres Emil.

Jószomszédság

Érdliget

Sárd utca 35. Tegnap még két lakóházat őrzött Borsos Miklós kő Madonnája a sok virágú kertben. A nagyobbik házra több mint három évtizede került fel az írás, Napsugár-ház, a költőnek az életről vallott hitvallásaként: legyen bármilyen felhős is az ég, egyszer újra előbukkan a napsugár, hogy fényével és melegével beragyogja az emberek életét. A másik házra alig néhány napja szegezték fel Domonkos Béla szobrászművész rézdomborítását, amely egy nagy, nyitott könyvet ábrázol, s egyik oldalán szerbül, a másikon magyarul olvasható a híres madáchi mondás: Küzdj és bízva bízzál! Ez az épület tegnap este óta könyvtár. A Jószomszédság könyvtára, amelyet Csuka Zoltán költő és műfordító alapított s adományozott az ország legnagyobb településének, a negyvenháromezer lakosú Érdnek. Hogy mi volt indítóoka?

A megőrzött jegyzetfüzetek olykor kincseket őriznek: egy gondolat születését, formálódását, a valósággá válás egy-egy állomását. Az újságírónak nincs más dolga, csupán visszaidézni a korábbi beszélgetések feljegyzéseit.

1965. április 2.

Csuka Zoltán érdligeti dolgozószobája. Az asztal közepén írógép. Jobbról szótárak, jegyzetek, levelek. Balról Miroszlav Krlezsa: A fehér sas árnyékában című regénye horvát nyelven. Mellette a délelőtt kapott József Attila-díj.

– Nehéz, nagyon nehéz Krlezsa komor, nehézveretű sorait magyarra fordítani. A horvátok legnagyobb élő írója hallatlanul nagy tudású ember. Néha tíz-tizenöt percet is meditálok egy-egy mondaton: így vagy úgy lenne a leghűségesebb a fordítás. Mert nem csupán a tartalom hűsége a fontos, a szavak muzsikája, a mű hangulata is. Persze, az olvasó mindebből csak a kész kötetet látja; az eredeti művet, a szavak értelmét magyarázó tanácsokat adó leveleit már nem. Jó lenne mindezt egyszer odatárni az emberek elé. Az eredeti műveket s magyar fordításukat. S azokat az irodalmi értékű leveleket, amelyeket Ivo Andrictól, Miroszláv Krlezsától s másoktól kaptam…

Valahogy ilyesformán született a gondolat, amely az évek múlásával formálódott, alakult, kiteljesedett.

1969. november 12.

Szerkesztőségi szoba. Az íróasztalon a tegnap kapott kitüntetés, a Jugoszláv Zászlórend aranykoszorús érdemrendje.

– Az eddig lefordított több mint hetven kötet arra ösztönöz, hogy valamilyen formában megőrizzem mindezt azok számára, akik majdan utánam az egy égbolt alatt élő népek békés együttműködése felé vezető útra lépnek. Hogy mi lesz ez a forma, még nem tudom, csak azt, hogy a dolgozószobám már rég kicsi a munkámmal kapcsolatos könyvek, levelek s más dokumentumok őrzéséhez…

1971. április 3.

Az újvidéki rádió klubja. Csuka Zoltán és Fehér Ferenc vajdasági költő érdekes beszélgetése.

Csuka Zoltán

Fehér: Mint mondanál, ha megkérdezném, mi életed legnagyobb terve?

Csuka: Könyvekben, kéziratokban, levelekben érdekes és értékes anyag gyűlt össze műfordítói munkásságom évtizedei alatt. Szeretném, ha mindez fennmaradna. Ezért rendszeresen gyűjtöm a Magyarországon megjelent jugoszláv műveket, másrészt mindazokat a magyar könyveket, amelyek Jugoszlávia népeinek nyelvén jelentek meg. Ugyanakkor a vajdasági magyar irodalom összes köteteit is egybegyűjtöm, s az a szándékom, hogy a Jószomszédság könyvtárát alapozom meg belőlük Érdligeten…

1974. január 30.

Ismét Érdliget. Odafenn. Ez a lakóházzal szomszédos épületre vonatkozik. Tizenkét lépcső vezet ajtajához. Előbb egy kisebb, majd egy nagyobb szoba. Az egyik falon hatalmas rézdomborítás, Borsos Miklós műve. Vele szemben jugoszláv festő magyar huszárt ábrázoló olajképe. És könyvek, könyvek mindenütt.

– Mindezt, a két épülettel együtt, Érd nagyközség tanácsának ajánlottam fel, ellenszolgáltatás nélkül. Azzal a feltétellel, hogy ne múzeum legyen, hanem olyan közkönyvtár, amelyet Érdliget lakossága naponta használhat. Gondolom, erre szükség is van, hiszen Érdligetnek pillanatnyilag csak egy fiókkönyvtára van, az is egy kicsi, korszerűtlen helyiségben. Addig pedig hiába beszélünk olvasó népről, amíg ennek a feltételét meg nem teremtettük. A hagyatéki szerződés elkészült. Úgy gondolom, némi korrigálás után sor kerülhet az aláírásra is…

1975. november 11.

Kevés a hely az érdligeti ház nagyszobájában. Itt van Dobozi Imre, a Magyar Írók Szövetségének főtitkára, Hadrovics László professzor, a Magyar Tudományos Akadémia tagja, Piszák Imre, a nagyközségi pártbizottság titkára, Benussi Silvió, a nagyközség tanácsának elnöke és Szekeres József vb-titkár. Az összejövetel célja: a hagyatéki szerződés ünnepélyes aláírása.

1976. szeptember 22.

Színhely a Kulturális Minisztérium, néhány perccel azután, hogy átvette a Szocialista Magyarországért Érdemrendet Pozsgay Imre minisztertől.

– A könyvtár, amely az idén egy szobával bővült, átadásra kész. A legbelső teremben saját gyűjtőmunkám eredménye, mintegy ezer kötet található. Ezeket csak helyben olvashatják majd az érdeklődők. A középső teremben kapott helyet a tulajdonképpeni közkönyvtár kétezer kötete, amelyet a szomszédos népek irodalmából állított össze a Kulturális Minisztérium és a megyei tanács. A legelső helyiség pedig a kölcsönző és az olvasóterem… Az évtizede született gondolat tegnap este valósággá vált.

Prukner Pál
Pest Megyei Hírlap,
1976. szeptember 26.

Kultúra, tudomány, művészet, művelődés

SZEPES GYULA MŰVELŐDÉSI KÖZPONT

2030 Érd, Alsó u. 9.
Tel.: 06 23 365 490
www.szepesmk.hu
Jegyvásárlás: hétfőtől péntekig 10-től 18 óráig, hétvégén rendezvénytől függően, a rendezvény előtt 1 órával

PÉNZTÁRI NYITVATARTÁS
Felhívjuk kedves látogatóink figyelmét, hogy pénztárunk nyitvatartási ideje február 1-jétől a következők szerint változik:

Hétfő:	**Zárva**
Kedd:	**8.30–16 óráig**
Szerda:	**8.30–16 óráig**
Csütörtök:	**12–19 óráig**
Péntek:	**Zárva**

A pénztári nyitvatartáson kívül az előadások előtt 1 órával nyit a pénztár!
Megértésüket köszönjük!

PROGRAM

KOSARAS SZÉKELY BÁL
Az Érdi Bukovinai Székely Egyesület szervezésében.
Zenél a Karaván Zenekar. Belépő 4000 Ft. Jegyek csak elővételben kaphatók Zelenka Lászlóné Ilonkánál (06-30-597-8817).
Február 3-án, szombaton 20 órától hajnalig

BABA-MAMA BÖRZE
Használt gyermekruhák-játékok cseréje, vására
Február 10-én, szombaton 9–12 óráig

KIÁLLÍTÁS

ELŐTÉRI KIÁLLÍTÓTÉR
A mosolygó fém
Adorján Tímea (Adoryanti) szobrai
Megtekinthető február 13-ig

ELŐTÉRI FOTÓGALÉRIA
Erdély felé indultam…
Dr. Nemes Erzsébet fotográfiái
Megtekinthető február hónapban

KAMARATEREM
Negyvenből 5
M. Nagy Péter fotókiállításának megnyitója.
A kiállítást megnyitja: Wegenast Róbert festőművész. Közreműködik Benkóczy Péter zongorán.
Február 2-án, pénteken 18 órakor

KLUBÉLET

DUNA-ART FOTÓKLUB
Klubnap
„Lakótelepi Klubövezet", Enikő u. 2/B.
Február 6-án, kedden 18 órakor

KERN PÉTER KAKTUSZKÖR
Látogatás két holland kaktuszgyűjtőnél
Előadó Füleki József.
„Lakótelepi Klubövezet", Enikő u. 2/B.
Február 8-án, csütörtökön 18 órától

IRODALOMKEDVELŐK KLUBJA
Klubnap, felolvasás 15.30 órától, 18 órától költői est
Február 9-én, pénteken

KERTBARÁTKÖR
Ültetés, magvetés, palántázási módszerek
Előadó Ács Kata.
„Lakótelepi Klubövezet", Enikő u. 2/B.
Február 9-én, péntek 16 órakor

SZÖVŐSZAKKÖR
„Lakótelepi Klubövezet", Enikő u. 2/B.
Szerdánként 14.30–18 óráig

GUZSALYAS KÉZIMUNKA SZAKKÖR
„Lakótelepi Klubövezet", Enikő u. 2/B.
Csütörtökönként 15–18 óráig

ELŐZETES

KONCERT
Az Alma együttes farsangi koncertje
Jegyek elővételben kaphatók a művelődési központ pénztárában. Belépő 1900 Ft.
Február 25-én, vasárnap 11 órakor

A Szepes Gyula Művelődési Központ termei bérbe vehetők kulturális, közművelődési alaptevékenységgel összeegyeztethető célokra. Információ: Bakó Beatrix 06 23/365-490/105

PARKVÁROSI KÖZÖSSÉGI HÁZ

2030 Érd, Gépész utca 14.
Tel.: 06 23 746 118

PROGRAM
Ringató
Zenés foglalkoztató gyerekeknek
Február 2-án, pénteken, 9.30 és 10.15 órakor
Meridián torna
A belépés ingyenes
Február 2-án pénteken, 14 órakor
Német társalgási klub
A részvétel ingyenes
Február 6-án, kedden 17.30–18.30 óráig
Senior torna
Február 7-én, szerdán 9 órakor
Kerekítő gyerekfoglalkozás
Február 7-én, szerdán 10.15 és 11 órakor
Szenior Örömtánc
Február 7-én, szerdán 14.30 órakor
Ovis torna
Február 7-én, szerdán 16.15 órakor

ELŐZETES

Ecsetelő
Kézműveskedés kicsiknek
A részvétel ingyenes
Február 13-án kedden 9 órakor

Tücsökszabi Farsangi móka
Interaktív gyerekkoncert
Belépőjegy 750 Ft
Február 18-án, vasárnap 10 órakor

A déli jégvilág csodái
Fotós expedíció az Antarktiszon. Kércz Tibor fotóművész élménybeszámolóval egybekötött filmvetítése
Február 24-én, szombaton 17 órakor

MAGYAR FÖLDRAJZI MÚZEUM

2030 Érd, Budai út 4.
Tel.: 06 23 363 036
info@foldrajzimuzeum.hu
www.foldrajzimuzeum.hu
Nyitvatartás:
December 1. és március 31. között hétfő szünnap, kedd-péntek 10–17 óráig, szombat-vasárnap 10–18 óráig

Valamennyi kiállítás megtekintésére jogosító teljes árú jegy 1000 Ft, a kedvezményes jegy ára 500 Ft, tárlatvezetési díj 3000 Ft kiállításonként.

PROGRAM

ÉRDI CSILLAGÁSZATI KLUB
Február 5-én, hétfőn 19 órakor
MÚZEUMBARÁT KÖR
Szlovénia rejtett kincsei
Dr. Somosi Gábor előadása
Február 27-én, kedden 17 órakor
ÁLLANDÓ KIÁLLÍTÁSOK
MAGYAR UTAZÓK, FÖLDRAJZI FELFEDEZŐK
A KÁRPÁT-MEDENCE TUDOMÁNYOS FELTÁRÓI
3276 EXPEDÍCIÓS NAP
A múzeumalapító Balázs Dénes geográfus újraolvasva
HELY- ÉS SPORTTÖRTÉNETI KIÁLLÍTÁS SZABADULÁS NÉLKÜL
Az Érd és környékéről a Szovjetunióba kényszermunkára elhurcolt honfitársaink emlékére

A múzeum tetőtéri előadóterme és a kocsiszín rendezvényekre bérbe vehető kulturális, közművelődési alaptevékenységgel összeegyeztethető célokra. Információ: Borsos Andrásné 06 23 363 036

VÁROSI KÖNYVTÁR ÉRD

2030 Érd, Hivatalnok utca 14.
Tel.: 06 23 365 470
www.csukalib.hu
Rendezvényeinkről, a könyvtár szolgáltatásairól és díjszabásáról bővebb információk elérhetőek a 06-23-365-470 telefonszámon vagy a www.csukalib.hu honlapon

FELNŐTTKÖNYVTÁR

KÖNYVAJÁNLÓ
Tematikus könyvválogatás
Hunyadi Mátyás születésének 575. és magyar királlyá választásának 560. évfordulója alkalmából meghirdetett Mátyás király-emlékév alkalmából
Február hónapban

KÖNYVBEMUTATÓ
Baka Györgyi: Közeledő érintés
A szerzővel beszélget Baán Tibor költő, kritikus
Február 7-én, szerdán 17 órakor

GYERMEKKÖNYVTÁR

FOGLALKOZÁS
Mackó-nap
Kézműveskedéssel és/vagy papírszínházi előadással igény szerint
Február hónapban

VERSENY
Kazinczy – Szép magyar beszéd
5–6. osztályosoknak 13 órakor, 7–8. osztályosoknak 15 órakor
Február 7-én, szerdán

ZENEI KÖNYVTÁR

Angol nyelvű társalgási klub
Február 5-én, hétfőn 18 órakor
A Magyar Állami Operaház aranykora
Ágai Karola művészete. Előadó Clementis Tamás operanagykövet
Február 6-án, kedden 17 órakor

PARKVÁROSI FIÓKKÖNYVTÁR

FOGLALKOZÁS
Farsang
Február hónapban

A belépés minden rendezvényünkre ingyenes! Foglalkozásokra csoportokat csak előzetes egyeztetés után tudunk fogadni. Kérjük, hogy legalább két héttel előre kérjenek időpontot, azon részleg e-mail címén, telefonszámán vagy személyesen, ahol a foglalkozás zajlik majd. Segítségüket és megértésüket köszönjük!

KÖNYVTÁRI RÉSZLEGEINK NYITVATARTÁSA

FELNŐTTKÖNYVTÁR
2030 Érd, Hivatalnok u. 14.
Tel.: 06 23 365 470
Hétfő-kedd: 10-től 19 óráig
Szerda: szünnap
Csütörtök-péntek: 10-től 18 óráig
Szombat: 8-tól 13 óráig

GYERMEKKÖNYVTÁR
2030 Érd, Hivatalnok u. 14.
Tel.: 06 23 365 470
Hétfő-kedd: 10-től 18 óráig
Szerda: szünnap
Csütörtök-péntek: 10-től 17 óráig
Szombat: 8-tól 13 óráig

ZENEI KÖNYVTÁR
2030 Érd, Alsó u. 27.
Tel.: 06 23 524 070
Hétfő: 10-től 18 óráig
Kedd: 12-től 17 óráig
Szerda: zárva
Csütörtök: 12-től 17 óráig
Péntek: 10-től 17 óráig

PARKVÁROSI FIÓKKÖNYVTÁR
2030 Érd, Gépész u. 14.
Hétfő, kedd: 10-től 18 óráig
Szerda: zárva
Csütörtök: 9-től 17óráig
Péntek: zárva
Szombat: 8-tól 12 óráig

JÓSZOMSZÉDSÁG KÖNYVTÁRA
2030 Érd, Sárd u. 35.
Tel.: 06 23 375 933
Kedd, szerda, péntek: zárva
Hétfő: 10-től 18 óráig
Csütörtök: 10-től 17 óráig
Ebédidő: 11.30-tól 12 óráig

A könyvtár részlegeibe 18 éves korig és 70 éves kor felett INGYENES a beiratkozás. Családi jegy váltása, érvényes diákigazolvány, pedagógusigazolvány és nyugdíjas igazolvány is kedvezményre jogosít! A fenti kedvezmények a zenei könyvtár nem hagyományos típusú anyagának (CD, DVD) kölcsönzésére nem vonatkoznak.

ÉRDI GALÉRIA
2030 Érd, Alsó u. 2.
Tel.: 06 23 360 143
E-mail: erdigaleria@gmail.com
www.erdigaleria.hu
A galéria vasárnap és hétfő kivételével nyitva 10–18 óráig

KIÁLLÍTÁS
Téli Tárlat 2018
Megtekinthető február17-ig

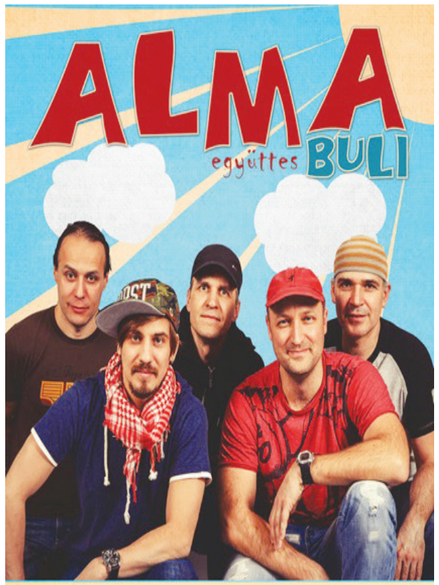

ÉrdTV — Érd Médiacentrum

JANUÁR 29., HÉTFŐ
19:00 Híradó
19:15 Párbeszéd beszélgetés aktuális témákról
19:30 2017–2018. évi női kézilabda-bajnokság Érd–Alba Fehérvár KC
20:40 Kor Kontroll Percek
21:00 Monda és valóság határán Érdi helytörténeti ismeretterjesztő sorozat
21:30 Bibliai Szabadegyetem 83/90. rész
22:30 Fogadó-óra
23:00 Párbeszéd beszélgetés aktuális témákról
23:15 Híradó
23:30 Tűzijáték

JANUÁR 30., KEDD
19:00 Híradó
19:15 Párbeszéd beszélgetés aktuális témákról
19:30 Fény-Kép kulturális magazin
20:00 JAZZ TRIO 3 PO
21:00 Vámos Miklós beszélgetős műsora
21:55 2017–2018. évi labdarúgó-bajnokság Érdi VSE–III. ker. TVE Pénzügyőr SE (A 2017.09. 02-ai mérkőzés ismétlése)
23:35 Műábránd
23:55 Párbeszéd beszélgetés aktuális témákról
0:10 Híradó
0:25 Tűzijáték

JANUÁR 31., SZERDA
19:00 Híradó
19:15 Párbeszéd beszélgetés aktuális témákról
19:30 Mozgás sportmagazin
20:00 Bibliai Szabadegyetem 84/90. rész
21:00 Szabadulás nélkül dokumentumfilm
21:40 Fogadó-óra kérdezzen a polgármestertől!
22:10 Fény-kép dokumentumfilm
22:40 Párbeszéd beszélgetés aktuális témákról
22:55 Híradó
23:10 Tűzijáték

FEBRUÁR 1., CSÜTÖRTÖK
19:00 Híradó
19:15 Párbeszéd EXTRA beszélgetés aktuális témákról
19:35 Fogadó-óra kérdezzen a polgármestertől!
20:05 Sztárportré 136. rész
20:35 2017–2018. évi női kézilabda-bajnokság Érd–Alba Fehérvár KC
21:45 Élen állunk sportmagazin
22:15 Kor Kontroll Percek
22:35 Fény-Kép kulturális magazin
23:05 Mozgás sportmagazin
23:35 Polgár-társ vallás, nemzetiség, civil társadalom
20:05 Párbeszéd EXTRA beszélgetés aktuális témákról
0:25 Híradó
0:40 Tűzijáték

FEBRUÁR 2., PÉNTEK
19:00 Híradó
19:15 Párbeszéd beszélgetés aktuális témákról
19:30 Sztárportré 136. rész
20:00 Kor Kontroll Percek
20:20 Székely Kálvária dokumentumfilm
21:20 Polgár-társ vallás, nemzetiség, civil társadalom
21:50 Fény-Kép kulturális magazin
22:20 Mozgás sportmagazin
22:50 Párbeszéd beszélgetés aktuális témákról
23:05 Híradó
23:20 Tűzijáték

FEBRUÁR 3., SZOMBAT
19:00 Érdi Panoráma A heti események összefoglalója
19:30 Kor kontroll Percek
19:50 Fény-Kép kulturális magazin
20:20 Mozgás sportmagazin
20:50 Szabadulás nélkül dokumentumfilm
21:30 Bibliai Szabadegyetem 84/90. rész
22:30 Monda és valóság határán Érdi helytörténeti ismeretterjesztő sorozat
23:00 Érdi Panoráma ism. heti események összefoglalója
23:30 Tűzijáték

FEBRUÁR 4., VASÁRNAP
19:00 Érdi Panoráma ism. heti események összefoglalója
19:30 Polgár-társ vallás, nemzetiség, civil társadalom
20:00 Sztárportré 136. rész
20:30 Fény-Kép kulturális magazin
21:00 Székely Kálvária dokumentumfilm
22:00 Mozgás sportmagazin
22:30 Fény-Kép kulturális magazin
23:00 Polgár-társ vallás, nemzetiség, civil társadalom
23:30 Érdi Panoráma ism. A heti események összefoglalója
0:00 Tűzijáték

ÉrdFM 101.3

HÉTFŐ
06.00 Napos oldal Bálint Lászlóval Az Érd FM 101.3 reggeli információs műsora Benne Zónázó, az Érd FM 101.3 hírműsora – helyi hírekkel
10.00 Zeneválogatás
11.00 Heti menü ism.
12.00 Tánczenei koktél
14.00 Hazafelé Urbán Szabolccsal Az Érd FM 101.3 délutáni információs műsora
18.00 Zene óra Popzene mindenkinek
19.00 Sztárportré – sztárok a mikrofonnál
20.00 Heti menü ism.

KEDD
06.00 Napos oldal Bálint Lászlóval Az Érd FM 101.3 reggeli információs műsora Benne Zónázó, az Érd FM 101.3 hírműsora – helyi hírekkel
10.00 Zeneválogatás
11.00 Sztárportré ism.
12.00 Tánczenei koktél
14.00 Hazafelé Urbán Szabolccsal Az Érd FM 101.3 délutáni információs műsora
18.00 Zene óra Popzene mindenkinek
19.00 A tudomány mai állása Az Érd FM 101.3 tudományos magazinja
20.00 A tudomány mai állása előző heti adás ism.

SZERDA
06.00 Napos oldal Bálint Lászlóval Az Érd FM 101.3 reggeli információs műsora Benne Zónázó, az Érd FM 101.3 hírműsora – helyi hírekkel
10.00 Zeneválogatás
11.00 A tudomány mai állása ism.
12.00 Tánczenei koktél
14.00 Hazafelé Urbán Szabolccsal Az Érd FM 101.3 délutáni információs műsora
18.00 Zene óra Popzene mindenkinek
19.00 JazzPresszó Birta Mikivel Az Érd FM 101.3 Jazz magazinja
20.00 Rockbarlang Gidófalvy Attilával

CSÜTÖRTÖK
06.00 Napos oldal Bálint Lászlóval Az Érd FM 101.3 reggeli információs műsora Benne Zónázó, az Érd FM 101.3 hírműsora – helyi hírekkel
10.00 Zeneválogatás
11.00 JazzPresszó ism.
12.00 Tánczenei koktél
14.00 Hazafelé Urbán Szabolccsal Az Érd FM 101.3 délutáni információs műsora
18.00 Zene óra Popzene mindenkinek
19.00 Filmszerész Az Érd FM 101.3 mozimagazinja
20.00 JazzPresszó Birta Mikivel előző heti adás ism.

PÉNTEK
06.00 Napos oldal Bálint Lászlóval Az Érd FM 101.3 reggeli információs műsora Benne Zónázó, az Érd FM 101.3 hírműsora – helyi hírekkel
10.00 Zeneválogatás
11.00 Filmszerész ism
12.00 Tánczenei koktél
14.00 Hazafelé Urbán Szabolccsal Az Érd FM 101.3 délutáni információs műsora
18.00 Zene óra Popzene mindenkinek
19.00 Filmszerész ism.
20.00 Esti mix

SZOMBAT
06.00 Filmszerész ism
08.00 Hétvége Nagy Emesével Az Érd FM 101.3 hétvégi információs műsora
12.00 Tánczenei koktél
14.00 Sztárportré ism.
15.00 Köztünk marad! Az Érd FM 101.3 civil szolgáltató magazinja
16.00 Aréna Az Érd FM 101.3 sportmagazinja
18.00 Heti Téma A hét legfontosabb hírei
20.00 Top 25 Az Érd FM 101.3 slágerlistája

VASÁRNAP
6.00 Aréna ism.
8.00 Hétvége Nagy Emesével Az Érd FM 101.3 hétvégi információs műsora
12.00 Tánczenei koktél
14.00 Top 25 Az Érd FM 101.3 slágerlistája
16:00 Heti Téma A hét legfontosabb hírei
18.00 Heti menü Az Érd FM 101.3 gasztromagazinja
19.00 JazzPresszó ism.
20.00 Heti menü ism.

Az Érdi Gárdonyi Géza Általános Iskola és Gimnázium

PÁLYÁZATOT HIRDET

matematika szakos tanár

munkakör betöltésére.

A közalkalmazotti jogviszony időtartama: határozott idejű közalkalmazotti jogviszony.
Foglalkoztatás jellege: részmunkaidő.
A munkavégzés helye: Pest megye, 2030 Érd, Gárdonyi Géza utca 1/b.
A munkakörbe tartozó, illetve a vezetői megbízással járó lényeges feladatok: felső tagozaton matematika tantárgy oktatása.
Illetmény és juttatások: az illetmény megállapítására és a juttatásokra a „Közalkalmazottak jogállásáról szóló" 1992. évi XXXIII. törvény rendelkezései az irányadók.
Pályázati feltételek:
- főiskolai végzettség, matematika szakirány,
- büntetlen előélet.

A pályázat részeként benyújtandó iratok, igazolások:
- szakmai önéletrajz,
- erkölcsi bizonyítvány,
- végzettséget igazoló okiratok másolata.

A munkakör betölthetőségének időpontja: pályázat elbírálását követően azonnal.
A pályázat benyújtásának határideje: 2018. február 2. A pályázati kiírással kapcsolatosan további információt Pintérné Bernyó Piroska nyújt, a 06-23-365-140-es telefonszámon.
A pályázatok benyújtásának módja: elektronikus úton Pintérné Bernyó Piroska részére a gardonyi.erd@gmail.com e-mail címen keresztül.
A pályázat elbírálásának határideje: 2018. február 5.

Szociális Gondozó Központ – Érd

a „Közalkalmazottak jogállásáról szóló" 1992. évi XXXIII. törvény 20/A. § alapján

PÁLYÁZATOT HIRDET

Aprófalva Bölcsőde

kisgyermeknevelő

munkakör betöltésére.

A közalkalmazotti jogviszony időtartama: határozatlan idejű közalkalmazotti jogviszony.
Foglalkoztatás jellege: teljes munkaidő.
A munkavégzés helye: Pest megye, 2030 Érd, Edit utca 2.
A munkakörbe tartozó, illetve a vezetői megbízással járó lényeges feladatok: a bölcsődei ellátásban részesülő 1–3 éves gyermekek szakszerű gondozása, nevelése, fejlesztése, napközbeni ellátása.
Illetmény és juttatások: az illetmény megállapítására és a juttatásokra a „Közalkalmazottak jogállásáról szóló" 1992. évi XXXIII. törvény rendelkezései az irányadók.
Pályázati feltételek:
- középiskola/gimnázium, emelt szintű szakképesítés, csecsemő- és kisgyermeknevelő (BA), bölcsődei szakgondozó (OKJ), csecsemő- és kisgyermekgondozó (OKJ), csecsemő- és kisgyermeknevelő-gondozó (OKJ), csecsemő- és gyermeknevelő-gondozó (OKJ), kisgyermekgondozó, -nevelő (OKJ) csecsemő- és kisgyermeknevelő asszisztens (FOKSZ), csecsemő- és gyermekgondozó (OKJ), vagy ezen képesítések valamelyikével rendelkező: védőnő, pedagógus, felsőfokú szociális alapvégzettségű személy vagy gyógypedagógiai asszisztens (OKJ) – kizárólag csecsemő- és gyermekgondozó (OKJ) képesítéssel rendelkező személy esetén;
- magyar állampolgárság;
- büntetlen előélet;
- cselekvőképesség.

A pályázat részeként benyújtandó iratok, igazolások:
- szakmai önéletrajz, motivációs levél,
- iskolai végzettséget igazoló bizonyítványmásolat,
- erkölcsi bizonyítvány,
- hozzájárulási nyilatkozat a személyes adatok pályázati eljárással összefüggő kezeléséhez.

A munkakör betölthetőségének időpontja: a munkakör a pályázatok elbírálását követően azonnal betölthető.
A pályázat benyújtásának határideje: 2018. február 13. A pályázati kiírással kapcsolatosan további információt Galambosné Póder Mária nyújt, a 06-23-520-362-es telefonszámon.
A pályázatok benyújtásának módja:
- postai úton, a pályázatnak a Szociális Gondozó Központ – Érd címére történő megküldésével (2030 Érd, Emma utca 7.). Kérjük a borítékon feltüntetni a pályázati adatbázisban szereplő azonosító számot: 1/203/2018, valamint a munkakör megnevezését: kisgyermeknevelő;
- elektronikus úton Galambosné Póder Mária részére a munkaugy@szocgond.hu e-mail címen keresztül;
- személyesen Galambosné Póder Mária részére, Pest megye, 2030 Érd, Emma utca 7.

A pályázat elbírálásának módja, rendje:
- a munkakör betöltése kizárólag a megjelölt végzettségekkel lehetséges;
- az érvényes pályázatot benyújtó jelentkezők személyes meghallgatáson vesznek részt;
- azon pályázatokat áll módunkban elfogadni, amelyek hiánytalanul kerültek elküldésre, illetve a pályázó a kiírt feltételeknek maradéktalanul megfelel.

A pályázat elbírálásának határideje: 2018. február 16.

Közérdekű tájékoztató

Óvodai nyári zárvatartási rend

Érd Megyei Jogú Város Önkormányzat Köznevelési és Művelődési Bizottsága az 2018/1.(I.18.) KÖMÜB határozata alapján az óvodák nyári zárásának rendjét az alábbiak szerint határozta meg:

	Óvodai zárás kezdete	Óvodai zárás vége
Érdi Kincses Óvoda	07.02.	07.27.
Érdi Kincses Óvoda Fácán Tagóvodája	07.02.	07.27.
Érdi Kincses Óvoda Harkály Tagóvodája	07.30.	08.24.
Érdi Kincses Óvoda Kutyavári Tagóvodája	07.16.	08.10.
Érdi Kincses Óvoda Ófalusi Tagóvodája	07.30.	08.24.
Érdi Kincses Óvoda Tállya Tagóvodája	06.18.	08.24.
Érdi Kincses Óvoda Tündérkert Tagóvodája	06.18.	08.24.
Érdi Szivárvány Óvoda	07.30.	08.24.
Érdi Szivárvány Óvoda Kisfenyves Tagóvodája	06.18.	08.24.
Érdi Szivárvány Óvoda Meseház Tagóvodája	06.18.	07.13.
Érdi Szivárvány Óvoda Napsugár Tagóvodája	06.18	08.24.
Érdi Szivárvány Óvoda Tusculanum Tagóvodája	07.09.	08.03.

Közérdekű tájékoztató

Bölcsödei nyári zárvatartási rend

A Szociális és Egészségügyi Bizottság – az Érd Megyei Jogú Város Önkormányzatának Közgyűlése és szervei Szervezeti és Működési Szabályzatáról szóló 31/2014. (XI.26.) önkormányzati rendelet 3. mellékletének 1.6 pontjában foglalt hatáskörében eljárva – az Önkormányzat fenntartásában működő bölcsődék nyári nyitvatartási rendjét az alábbiak szerint hagyja jóvá:

Pöttöm Sziget Bölcsőde – Érd, Aradi u. 7/A.
2018. augusztus 6-tól augusztus 17-ig zárva tart.

Apró Falva Bölcsőde – Érd, Edit u. 3.
2018. július 16-tól július 27-ig zárva tart.

KRÍZISKÖZPONT ELÉRHETŐSÉGEI

A hét minden napján,
0–24-ig hívható telefonszámok:

Szociális Gondozó Központ:	
Intézményvezető:	20/231-6273
Utcai szociális munkás:	20/376-5363
Krízis koordinátorok:	20/576-9021
	20/949-5477
Gyermekjóléti Szolgálat:	20/231-8561
Polgárőrség:	30/621-2596
Hajléktalanszálló:	20/336-8773
Érdi Vöröskereszt:	70/933-8306
Mentő:	104; 112
Orvosi ügyelet	
Gyermekorvosi ügyelet	23/365-770
Felnőttorvosi ügyelet	23/365-274

Az Érd Roma Nemzetiségi Önkormányzat elnöke,
Rafael Attila,
a hétfői és szerdai napokon
13 és 15 óra között ügyfélfogadást tart a Polgárok Háza 204-es szobájában!
Telefon: 522-300/297-es mellék

Ne engedjünk a mocsoknak!
Ha valaki illegális szemétlerakást észlel a városban, az alábbi telefonszámokon, illetve e-mail címen tehet bejelentést 0–24-ig:
06-30-2000-890,
06-30-621-2596
macsotay.polgarorseg@gmail.com

Közérdekű felhívás

Az avarégetés szabályainak betartására

Tisztelt Érdi Lakosok!

Önkormányzatunk kiemelten fontosnak tartja az ingatlanok, valamint a közterületek tisztán tartását, a virágzó kertváros kialakítását és annak fenntartását.

Erre tekintettel felhívjuk a lakosság figyelmét az ingatlanok és közterületek tisztántartásáról és a szervezett hulladékkezelési közszolgáltatás kötelező igénybevételéről szóló 23/2005. (VII.01.) önkormányzati rendeletben foglaltak betartására.

Az érdi lakosok és a városvezetés közös érdeke, hogy városunk élhető legyen, erre tekintettel a kert tisztán tartása céljából az avar, illetve a kerti hulladék Érd teljes területén az alábbi időpontokban elégethető:

február 15. és április 30., valamint október 15. és november 30. közötti időpontokban.

Az avar és kerti hulladék égetése során az alábbi tűzvédelmi szabályokat szükséges betartani:

- Avart és kerti hulladékot legyenek szívesek kizárólag jól kialakított tűzrakó helyen és telken égetni oly módon, hogy az az emberi egészséget és a környezetet ne károsítsa, és az égetés hősugárzása által kár ne keletkezzen,
- az avar és a kerti hulladék égetése során ne égessenek kommunális, állati eredetű, valamint ipari eredetű hulladékot (pl. PVC, veszélyes hulladék),
- az avar és kerti hulladék égetése során a tűzrakás, valamint a tüzelőberendezés elhelyezése során kiemelten figyeljenek, hogy az égetés ne jelentsen tűz- vagy robbanásveszélyt, az égetés során a tüzet, valamint a tüzelőberendezést legyen szívesek őrizni, azt őrizetlenül hagyni nem szabad. Amennyiben mégis veszély állna fenn, vagy a tűzre továbbiakban nincsen szükség, a tüzet azonnal legyenek szívesek eloltani.
- annak elkerülése érdekében, hogy az égetés során baleset vagy kár keletkezzen, valamint hogy a tűz ne terjedjen tovább annál, mint amire szükség van, mindig tartsanak maguknál olyan eszközöket vagy felszereléseket, amelyekkel a tűz terjedése megakadályozható, a tűz eloltható.

Felhívom továbbá a lakosság figyelmét az avarégetéssel összefüggő tiltó szabályokra:

- tilos vasárnap és ünnepnapokon, illetve az ezeket megelőző napokon délután 16.00 óra után, valamint abban az esetben, ha az illetékes miniszter tűzgyújtási tilalmat rendel el.
- tilos továbbá az orvosi rendelők, hitéleti középületek, az iskolák, az óvodák és a szociális intézmények 100 méteres körzetében munkanapokon 18.00 óra előtt, valamint hitéleti középületek esetében a szertartás ideje alatt az avar és kerti hulladék égetése.
- Érd Felső-Parkváros M7 autópályán túli területen tilos az avar és a kerti hulladék égetése, kivéve, ha vírusos, baktériumos, gombás vagy egyéb fertőzések miatt kerül sor az égetésre.

Tájékoztatjuk a Tisztelt Lakosokat, hogy a fentiek megsértése esetén a közösségi együttélés alapvető szabályairól, valamint ezek megszegésének jogkövetkezményeiről szóló 34/2013. (XI.7.) önkormányzati rendelet alapján bírság kiszabásának van helye.

A bírság összege helyszíni bírság esetén 50 000 Ft-ig terjedhet, illetve természetes személy esetén 200 000 Ft-ig, jogi személy esetén 1 000 000 Ft-ig közigazgatási bírság szabható ki.

Kérjük a Tisztelt Lakosságot, hogy a tiszta és élhető város megteremtése, valamint mindannyiunk egészségének megóvása céljából az avarégetéssel kapcsolatos előírásokat önként legyenek szívesek betartani.

Mecséríné dr. Szilágyi Erzsébet jegyző

Kétlábú csoki és beszélő puli

Farsangi mulatságot tartottak a Bolyai János Általános Iskolában január 26-án, pénteken. A jelmezbált az alsó tagozatosok számára rendezte az iskola nevelőtestülete.

Nyüzsgő forgataggá változott az iskola

A programon a szülők is részt vehettek, így kettő óra előtt nem sokkal nyüzsgő forgataggá változott az iskola, ahol katonák és kalózok mulattak együtt sárkányokkal és hercegnőkkel. A gyerekek és szülők által választott jelmezek között voltak időtálló klasszikusok, mint például rendőrök, vámpírok és boszorkányok, de szép számmal akadtak olyanok is, amik a gyerekek aktuális érdeklődési köreit mutatták meg, így volt, aki minecraftnak öltözött, vagy angry birdnek, de volt Kylo Ren is a Csillagok háborújából. Ezenkívül volt még számos nagyon ötletes és szépen kivitelezett kosztüm, többek között pulikutya, hirdetőtábla és emeletes torta.

Voltak időtálló klasszikus és napjaink képregényhőseit idéző jelmezek is

– Mivel az alsósokról, azaz elsőtől negyedik osztályos tanulókról van szó, akik nem nagyon szoktak táncolni, ezért rendezzük nekik ezt a játékos délutánt. Először felvonulnak a diákok osztályonként, miközben a zsűri értékeli a jelmezeket. Osztályonként 3–4 gyerek kap egy-egy tábla csokoládét, tehát nincs első vagy második helyezett, csak díjazottak. Amikor ez lezárul, az első emeleti termekben a gyerekek játékos vetélkedőn vesznek részt, ahol különböző játékokkal szórakoznak, mint célbadobás, dobozgurítás vagy pingponglabdaszállítás. Ezeket a játékokat a szülők vezetik, ahol a gyerekeknek pontokat kell gyűjteniük. Amikor egy nebuló végrehajtott egy adott feladatot, akkor kap a menetlevelébe egy aláírást, mivel összesen tizenhat játék van az idén, így ennyit kell összegyűjteniük, amiket aztán az egyik első emeleti teremben tudnak majd beváltani cukorkákra, csokoládéra vagy egyéb nyalánkságokra – nyilatkozta lapunknak a rendezvény előtt *Novoth Klára,* az alsós diáktanács vezetője.

Egyszóval játszik a lurkó és még jutalmat is kap, s mindeközben persze nyitva volt a büfé, ahol ehettek, ihattak a gyerekek és a szülők is. Amikor pedig már kiszórakozták magukat, akkor osztályonként tombolasorsolás tartottak, ezután pedig kihúzták a három fődíjat, végül pedig a nem nyertes szelvények tulajdonosai között kisorsoltak egy tortát. Azoknak sem kellett aggódni, akik sehol nem nyertek semmit, mert a következő héten kiosztják köztük a pontgyűjtésből megmaradt édességeket.

MELISKA FANNI

A diákok osztályonként vonultak fel, miközben a zsűri értékelte a jelmezeket

Csevapcsicsa, burek és koló

Fergeteges volt a hangulat az idei Rác Bálon, amit hagyományosan az Érdi Horvát Nemzetiségi Önkormányzat rendezett a Finta Rendezvényházban múlt szombaton. A batyus bálon felelevenedtek a régi rác hagyományok, amelyek nemcsak a zenében és a táncban, hanem az asztalokon is megjelentek. A legnépszerűbb ezúttal is a csevapcsicsa és a burek volt, no és persze a koló, vagyis a balkáni tánc, amit az is megtanult az este, aki amúgy nem szeret táncolni.

A résztvevőket T. Mészáros András polgármester is köszöntötte

A rendező Érdi Horvát Nemzetiségi Önkormányzat nagy hangsúlyt fektet a hagyományőrzésre, amit elsősorban a zenén keresztül szerettek volna megmutatni, így a korábban jól bevált felsőszentmártoni Podravka-Bandet hívták vendégül, akik a hagyományos horvát muzsikán túl igazi lakodalmas mulatós zenét is játszanak, garantálva a jó hangulatot. A bálon fellépett még a Komsije népdalkör Tökölről és az érdi Igraj Kolo érdi rác hagyományőrző tánccsoport.

A batyus bálon felelevenedtek a régi rác hagyományok

Az ünnepség vendége volt *dr. Aradszki András* országgyűlési képviselő és *T. Mészáros András* polgármester, akik szívesen tettek eleget a meghívásnak, s üdvözölték, hogy az érdi nemzetiségek közösséget alkotva őrzik hagyományaikat.

– Vízkereszt és hamvazószerda között járunk, itt van a farsangi bálok ideje. Sajátos dolog, ha a meghívottak úgy kötődnek egy bizonyos közösséghez, hogy az a közösség egy saját történelemmel, saját kultúrával és saját hagyományokkal rendelkező népcsoport vagy nemzetiség. Színesebbé teszik a magyar életet, és megmutatják a teremtő Isten sokszínű vidámságát – hangsúlyozta Aradszki András ünnepi köszöntőjében.

A bál jellegzetessége, hogy a rác hagyományokat megtartva igazi balkáni finomságok is kerülnek az asztalokra, így voltak egytálételek, amik jellemzően babbal vagy káposztával készültek, de több asztalnál is láttunk csevapcsicsát és bureket. Mint megtudtuk, az igazi csevapcsicsa vegyes húsból készül és pihentetni kell sütés előtt, hogy az ízek jól összeérjenek. A burek pedig lehet édes és sós is, de jellemzően a horvátok a sós verziót készítik; a tölteléke lehet túró, de akár hagymán pirított marhahús is.

Az esemény persze nemcsak a gasztronómiáról szólt. A 16. Rác bál ezúttal is fergeteges hangulatban zajlott, jó társaság, öröm és önfeledt ünneplés jellemezte, olyannyira, hogy a közös táncházban, amiben a hagyományos kolót járták, valamennyi vendéget megtáncoltattak.

Weszelovits Istvánné, az Érdi Horvát Nemzetiségi Önkormányzat elnöke lapunknak elmondta, hogy nagy öröm számukra, hogy ezeken az alkalmakon nemcsak a horvát nemzetiségűek vesznek részt, hanem azok a szimpatizánsok is, akik érdeklődnek a horvát és rác kultúra iránt vagy épp csak egy jót akarnak mulatni. – Köszönjük a támogatást az Emberi Erőforrások Minisztériumának, mert hozzájárultak, hogy a Nemzetiségi Kulturális Kezdeményezések pályázati támogatása által méltó módon rendezhessük meg a bálunkat – mondta Weszelovits Istvánné.

BNYH

A közös táncházban valamennyi vendéget megtáncoltatták
(Fotók: Tusa Viktória)

Betegágy vagy óvoda?

Járhat-e a beteg gyerek óvodába? Tartsam otthon „egy kis náthával", akkor is, ha nincs láza? Mikor menjek orvoshoz, és kell-e igazolás ahhoz, hogy a gyógyult gyermek újra közösségbe járhasson? Ezekre a kérdésekre kerestük a választ.

Január-február hónapokban ugrásszerűen megnő a náthás, köhögős, influenzaszerű tünetekkel járó megbetegedések száma, főleg a gyerekek körében. Egyes statisztikai adatok szerint az óvodások akár tizenkét megfázáson is áteshetnek egy évben. A felső légutakat érintő torok- és fülgyulladást, orrfolyást és lázat általában vírusok okozzák, és a fertőzés rendkívül könnyen terjed: cseppfertőzéssel és érintkezéssel. Elég egy köhögős gyermek egy óvodai csoportban, egy összetüsszentett mesés-könyv vagy építőkocka, és a betegség napokon belül elterjed a közösségben.

A szülők persze nem szívesen tartják otthon az óvodást addig, amíg nincs láza, hiszen dolgoznak, és az ilyen kényszerszabadság, illetve betegállomány sosem jön jól. Ugyanakkor érdemes belegondolni abba is: ha a betegség kitörésekor mindenki otthon tartaná a gyermekét, kevesebb fertőzés, járvány lenne az óvodákban.

– Sajnos, sok gyereket hoznak be betegen. A gyerektől tudjuk meg, hogy belázasodott vagy épp hányt, hasmenése volt, de „anya adott gyógyszert". Előfordult az is, hogy kötőhártyagyulladásos gyereket hoztak be a csoportba. Vannak, akik nem tudnak még rendesen orrot fújni, van, aki nem teszi a kezét a szája elé tüsszentéskor. Összefogdossák a játékokat és a fertőzés pillanatok alatt továbbterjed. Hiába próbálunk védekezni – mondta érdeklődésünkre *Pócsiné Sivák Erzsébet*, az Ófalusi óvoda tagóvoda-vezetője, akinek a húszfős óvodai csoportjából épp öt gyermek beteg. Megjegyezte azt is: a megbetegedések egy részében a szülő is ludas, mert nem öltözteti fel megfelelőképp a gyermekét.

– A felső légúti megbetegedéseknél gyakori a szövődmény: hörghurut, középfül- és tüdőgyulladás, hasfájás. Előfordul, hogy egy betegség hirtelen, egyik óráról a másikra üti fel a fejét: reggel még jól van, délben már 39 fokos a gyermek láza. Ugyanakkor gyakran látható egy gyermeken, hogy beteg lesz: bágyadt, visszahúzódó, étvágytalan és kedvetlen. Ha ezt tapasztaljuk, ne vigyük közösségbe – mondta lapunknak *dr. Veres Judit* gyermekorvos, hangsúlyozva: a lázcsillapítás a szülő kötelessége.

– A köhögés a leggyakoribb tünet. Ez normális reflex, a szervezet így szabadítja fel a légutakat. Mikor azonban a köhögés csillapíthatatlan, illetve kruppos, orvosi kezelés szükséges, és a gyermeket nem szabad közösségbe vinni – mondta a doktornő, akitől megtudtuk azt is: a rendelőkben nagyon megnőtt a várakozók száma, az orvosok leterheltek, így kérik a szülőket, legyenek türelemmel.

– Orvosi kezelésre szoruló, beteg gyermeket ne vigyenek óvodába. Tudom, hogy sok szülőn nyomás van a munkahelye miatt – jó lenne, ha a munkáltatók hozzáállása változna, több lenne a gyermekbarát, a szülő otthon maradását ilyen esetekben jobban toleráló munkahely – tette hozzá Veres Judit.

Az intézmények egyébként a házirendjükben maguk is igyekeznek szabályozni azt, hogy az óvodai közösségbe betegen ne kerüljön be a gyermek – tudtuk meg *dr. Bács István* alpolgármestertől.

– A Pumukli óvoda házirendje szerint „ha a gyermek az óvodában betegszik meg, a szülő köteles gyermekét haladéktalanul az intézményből elvinni. A szülő a gyermek teljes gyógyulása után csak orvosi igazolással hozhatja az intézménybe gyermekét." A Szivárvány óvoda házirendjében ez áll: „betegség miatti hiányzás után a felgyógyult gyermeket kizárólag csak orvosi igazolással fogadhatja az óvodapedagógus, amit az első nap reggelén kérünk leadni. Igazolás nélkül nem vehetjük be a gyermeket. Amennyiben a gyermek az óvodában betegszik meg, az óvónők értesítik a szülőt." A Kincses óvoda házirendje pedig leszögezi: „az óvodában csak teljesen egészséges gyerek tartózkodhat! Beteg, megfázott, gyógyszert, láz- vagy köhögéscsillapítót szedő, még lábadozó gyerek bevétele az óvodába a gyerek biztonságos gyógyulása és a többi gyerek egészségének megőrzése érdekében nem lehetséges. Ilyen esetben köteles az óvónő a gyerek átvételét megtagadni" – idézte az alpolgármester.

Bács István hozzátette: Van olyan óvoda, ahol a betegség miatt hiányzó gyermekek aránya elérte a 80 százalékot. Sokan nem tudják, hogy tilos, kifejezetten veszélyes magatartás a beteg gyermeket reggelente begyógyszerezni és óvodába vinni. A felelőtlen szülő így saját gyermekét is roszszabb egészségi állapotba taszíthatja, sőt, más gyermekét, más családokat, az óvónőket és az ő hozzátartozóit is veszélybe sodorhatja. 2017-ben egy kisebb óvoda működését egy hétre fel kellett függeszteni, mert valamennyi dolgozó megbetegedett.

– E rendelkezések háttérében egy EMMI-rendelet áll, miszerint a beteg gyermek az orvos által meghatározott időszakban nem látogathatja a nevelési-oktatási intézményt. A pedagógus által betegnek ítélt gyermeket el kell különíteni, a szüleit a legrövidebb időn belül értesíteni kell, a gyerek pedig kizárólag orvosi igazolással látogathatja újfent az óvodát – hangsúlyozta Bács István.

Az alpolgármester arra kéri a szülőket: ha gyermekükön a betegség jeleit észlelik, az óvoda helyett a háziorvoshoz vigyék a kicsit, és ne feledkezzenek meg arról sem: a betegségen átesett gyermek csak akkor mehet újra óvodai közösségbe, ha az orvos igazolja, hogy teljesen egészséges. Érdemes megemlíteni azt is: az orvosi igazolás birtokában a gyermek jogosultan marad távol az óvodai foglalkozástól.

■ ÁDÁM KATALIN

Házasság hete, tucatnyi meglepetéssel

Különleges és kedvezményes programokkal készül az Ága-Boga Nagycsaládosok Érdi Egyesülete a házasság hetére: február 11. és 18. között színházlátogatás, wellness, borkóstoló és további meglepetések várnak a nagycsaládos házaspárokra.

Hogy mi a jó házasság titka, arról mindenkinek meglehet a saját véleménye, tapasztalata, egy azonban biztos: a kettesben töltött, minőségi idő – amikor együtt kikapcsolódnak, sportolnak, szórakoznak – nagyon fontos. Ez az, amire egy három- (vagy akár öt-) gyermekes házaspárnak kevés ideje, és valljuk, meg, pénze van. Ezért az Ága-Boga Nagycsaládosok Érdi Egyesületének elnöksége úgy gondolta: az idei házasság hetén kedvezményes programokkal lepi meg a szervezet tagjait.

– Házasság heti ajánlónkban tizenkét tippet adunk a házaspárok kapcsolatépítésére, a sétától a borkóstolóig. Lehet, hogy lesz még más ajánlatunk is, mivel továbbra is kutatjuk a kedvezményes lehetőségeket. Olyan érdi és környékbeli cégeket keresünk ugyanis, amelyek vállalják, hogy a házasság hetében az ága-bogás házaspároknak kedvezményt nyújtanak valamilyen termékre, szolgáltatásra. Például két kávé áráért csak egyet kell fizetniük, vagy engedményt adnak a kettesben elköltött ebéd árából. Kezdeményezésünkhöz már többen csatlakoztak – mondta lapunknak *Bogatin Attila*, az egyesület elnöke, hozzátéve: a NOE kedvezményeit is közvetítik a tagok felé.

– A Pataki cukrászdában ezen a héten házaspárjaink egy sütemény áráért kettőt kapnak, a Budaörsi Jókenyér pékségben egy csésze kávé, kapucsíno áráért szintén kettő jár, a Festal étterem pedig február 14–18. között kedvezményt nyújt egyes ételei árából, és egy-egy pohár borral is megajándékozza a házaspárokat. Színházi élményekhez, koncertjegyekhez is kedvezményesen juthatnak ezen a héten tagjaink, a NOE jóvoltából. Az ÉRD Arénában pedig harminc százalék kedvezményt kapnak (és nemcsak a házasság hetében, hanem egész esztendőben) a NOE-kártyát bemutató házaspárok – sorolta az elnök.

Az Ága-Boga házasság heti ajánlójában természetesen nemcsak fizetős, hanem ingyenes programokra is adnak javaslatokat: egy közös séta, baráti összejövetel is feltöltődést nyújt, nem beszélve a játékról – kivételesen nem a gyerekkel, hanem felnőttekkel.

– Február 13-án és 15-én a baptista imaházban 16 és 20 óra között felnőtteknek szóló vidám társasjátékokkal várjuk a házaspárokat. Istentisztelettel is készülünk: a Késői Eső Gyülekezetben 18-án 10 órától istentisztelet lesz a házasság jegyében, 14-én, szerdán 17.30 órakor a postástelepi templomban beszélgetéssel egybekötött imalehetőség lesz – mondta Bogatin Attila, hozzátéve: két kedvezményes esttel is készülnek, egy táncesttel, amit még szerveznek és egy borkóstolóval, amit február 16-án 19 órától tartanak a Balatoni úti Borhálóban.

– Házaspárjaink kapnak egy házassági hétpróba füzetet is, és ha részt vesznek négy programon – amit mozijeggyel, fényképpel, blokkal igazolnak –, oklevelet kapnak tőlünk – zárta szavait az elnök.

Az Ága-Bogának jelenleg körülbelül 160 tagcsaládja van; a házasság heti hétpróbában várhatóan mintegy ötvenen részt vesznek majd.

■ ÁDÁM

Jótékonykodni sosem késő

Karácsony táján egyre népszerűbb jótékonykodni. A szeretet, jótékonyság, önzetlenség lehelete érint meg bennünket ilyenkor, és megyünk, segítünk, ahogy tudunk. Aztán karácsony elmúlik, és ahogy jött, elillan, mi volt, rohanunk tovább mindennapi életünk dolgaival. De vannak páran, akik akkor sem feledkeznek el a rászorulókról.

A múlt héten a Késői Eső Gyülekezet gondoskodott a rászorulókról

A Szociális Gondozó Központ és az érdi egyházi gyülekezetek immáron 5. éve november és március vége között minden vasárnap ételt osztanak Érden a rászorulóknak. Ebben az évben már 400 adag meleg ételt, amelyek közül sokat ki is szállítanak egyedül élő idős emberek, illetve nagycsaládosok részére. Az ételek elkészítését, hozzávalóinak előteremtését minden héten más-más gyülekezet vállalja. A múlt héten a Késői Eső Gyülekezet volt soron. Ottjártunkkor tele voltak a Szociális Gondozó Intézet Emma utcai épületének kertjében a padok emberekkel, mindenki jóízűen falatozott.

Paróczai Zoltánné Mariann, az érdi Dr. Dizseri Tamás Habilitációs Központ vezetője, aki az ételosztást koordinálja a kezdetektől minden egyes alkalommal, rátermetten, segítőkészen irányította a rászorulókat és az önkénteseket, a munkatársakat.

Ahogy elmagyarázta, elég nehéz összehozni anyagilag is, fizikailag is, hogy minden héten lehessen ételt osztani és vinni. Gulyáságyút bérelnek, aztán *Morzsik Attila* főzi meg általában az ételt, de valamikor a Pesaro Étterem is besegít. Egy ételosztás legalább 150 000 Ft-ba kerül, és nem minden gyülekezetnek van ennyi pénze erre, ilyenkor szponzort kell keresni, ami azért karácsonykor könnyebb, bár, ahogy hozzátette, ilyenkor is sok jó ember van. Paróczai Zoltánné hangsúlyozta, hogy annak idején a gyülekezetekkel is azt beszélték meg, ne csak az adventi időszak alatt gondoskodjanak ételosztásról, hanem utána is, bár márciusban már csak két alkalomra van fedezet.

Ha valaki tud és szeretne segíteni, akkor az ételosztás támogatására az Emberi Hang Alapítvány számláján – ételosztás megjelöléssel – keresztül van lehetőség.

Az alapítvány
számlaszáma: 10403136-31305332-00000000.

(Forrás: erdmost.hu)

Közel 700 érdi baba született tavaly

Hasonlóan a 2016-os adatokhoz, tavaly is közel 700 kisbaba született érdi családba, pontosan 669 gyermek. Az országos átlaghoz képest kevesebb volt a koraszülöttek száma, még a tavalyi aránynál is jobb. A statisztikák szerint a védőnők hatékony felvilágosító munkájának köszönhetően az újszülöttek több mint felét legalább fél évig szoptatják.

Az önkormányzat 2007 óta ajándékoz babacsomagot az érdi újszülötteknek, illetve családjuknak *(képünk illusztráció)*

2017-ben Érden 669 gyermek született, sajnos volt egy halvaszületés is, azonban a koraszülöttek száma csak 38 (5,7%) volt, ami országos összehasonlításban alacsony, és az országos tendenciának megfelelően még a tavalyi aránynál is jobb (2016-ban 6,8% volt).

Öt esetben otthonszülésre került sor, ebből négy volt tervezett. A védőnők hatékony felvilágosító munkájának köszönhetően országos viszonylatban is kiemelkedő városunkban a szoptatási arány. Az újszülöttek 60%-át legalább 3 hónapig, 52%-át fél évig, 50%-át pedig 12 hónap után is szoptatják.

A területi védőnői gondozásban 3607 családot tartanak nyilván, a 0–6 éves gondozott gyermekek száma 4461 volt. Ebből szociálisan veszélyeztetett volt 113 gyermek. A státusvizsgálatok rendben megtörténtek, az 1 éves 99,7%-ban, a 6 éves 97,9%-ban teljesült.

Jó tudni, hogy az „új városlakók" olyan helyre születnek, ahol kiemelt figyelmet fordítanak a családok megfelelő körülményeire.

Tavasszal átadják a Fácán közi óvodát, amelyet az önkormányzat a régi óvoda mellé épített a Pintyőke utca sarkán, de a parkvárosi óvoda is nagyon jól áll, már a szigetelést rakják a szakemberek – tájékoztatott korábban *dr. Bács István* alpolgármester. A városvezető arról is beszámolt, hogy idén három új játszóteret is átadnak Érden. Hamarosan felújítják a a Kisfenyves Óvodát, ahol energetikai korszerűsítések, nyílászárócsere, hőszigetelés és tetőcsere valósul meg, de a Tündérkert és a Tályla utcai óvoda is kap 40–40 millió forint fejlesztési támogatást, amit energetikai korszerűsítésre fordítanak.

– Érd családbarát város, kezdve a kört a babaprogrammal és bezárva az Ifjúsági Önkormányzattal. Arra törekszünk, hogy az itt élő fiatalok és gyermekeik megtalálják számításaikat az otthonukban – húzta alá az alpolgármester.

■ NYILAS HAJNI

Csaló üzletkötők

Az érdi lakótelepen önmagukat a DIGI üzletkötőinek kiadó személyek „átszerződtetés” címen pénzt kérnek és vesznek át a helyi lakosoktól, TV- és internet-előfizetés megkötését színlelve.

Feltehetőleg csalók tevékenykedhetnek az érdi lakótelepen, ezért a szolgáltató kéri, hogy magát a DIGI képviselőjének kiadó személyeknek ne adjanak át készpénzt.

A cég hivatalosan is megerősíti, hogy társaságuk a leendő előfizetőitől nem kér és fogad el személyesen a helyszínen pénzt előfizetői szerződés megkötésekor – más szolgáltatótól való „átszerződéskor” –, azaz ezek a személyek nem a DIGI Kft. alkalmazottai, sem megbízottai.

Kollégáik céges fényképes igazolványnal rendelkeznek, amelyet igény esetén felmutatnak, és azzal igazolják személyazonosságukat, valamint azt, hogy valóban a társaság képviseletében járnak el.

Kérik, hogy saját vagyonbiztonságuk érdekében minden esetben kérjék meg a magukat DIGI-képviselőként feltüntető személyeket, hogy mutassák be igazolványukat, és fokozott óvatossággal járjanak el hasonló esetekben!

Forrás: erdmost.hu

ALPINE
Driving Mobile Media Innovation

LEGYÉL TE IS CSAPATUNK TAGJA!

Operátorokat - SMT gépkezelőket keresünk

KIEMELKEDŐ HAVIBÉR
bruttó 218 000 - 291 000 Ft*
(kezdő alapbér bruttó 190 000- 210 000 Ft)

- Kimagasló műszakpótlék: 40 - 70%. Többműszakos és folyamatos munkarend
- Kafetéria már a próbaidő alatt is, munkába állási bónusz, jelenléti pótlék, féléves teljesítménybónusz
- Toborzási jutalom (50 000 - 100 000 Forint / fő), ingyenes buszjáratok, hétvégi túlóra lehetőség, egyéb jóléti juttatások!
- Megbízható, hosszútávú munkahely, határozatlan idejű szerződéssel!
- Munkavégzés helye: Biatorbágy, Ipari park

Jelentkezési napok: hétfő, szerda, péntek 08.00 - 11.00 között

További információ:
06 23 534 111 vagy 06 23 534 122

*A havibér csak az alapbért, a jelenléti pótlékot, valamint a műszakpótlék összegét tartalmazza, az egyéb juttatásokat nem!

2051 Biatorbágy, Vendel Park, Budai utca 1.

519903

A Szigetelők Boltja Kft.
árukiadó, raktáros
munkavállalót keres.

Feladatok:
- Vevők udvarias kiszolgálása.
- A beérkező áruk raktárba történő betárolása.
- A raktár területének rendben és tisztán tartása.
- A megrendelt áruk összekészítése szállításra.
- Elektromos targonca vezetése.
- Szállítmányt kísérő dokumentumok kezelése (számla, szállítólevél).

Elvárások:
- Szakmunkás bizonyítvány vagy minimum középfokú végzettség.
- OKJ-s targoncavezetői jogosítvány.
- Targoncavezetésben szerzett tapasztalat.
- Precíz, (gyors) pontos munkavégzés.
- Napi 8 órás munkarend.
- Álló (sétáló) munka vállalása.
- Raktározásban szerzett tapasztalat.
- Megbízhatóság.
- Problémamegoldó képesség.

Amit kínálunk:
- Kiszámítható jövedelem.
- Hosszú távú, megbízható munkahely.
- Határozatlan idejű munkaszerződés.
- Munkavégzés helye: 2030 Érd, Lőcsei u. 28-32.

Jelentkezés fényképes önéletrajzzal
az iroda@szigetelokboltja.com e-mail címre.

559622

szigetelők boltja kft®
...hogy ne fáljanak házak a hűlye...

Érdi szigetelőanyagokat forgalmazó kereskedelmi cég Munkatársat keres az alábbi területre:

Értékesítő

Elvárásaink:
- értékesítői tapasztalat
- jó megjelenés
- jó kommunikációs képesség

Az állás betöltéséhez előnyt jelent
- Nagy Machinátor vállalati rendszerben szerzett tapasztalat
- építőanyag, szigetelőanyag értékesítésében szerzett tapasztalat

Amit kínálunk:
- folyamatos szakmai fejlődés
- fiatalos lendületes kollégák
- jó csapatszellem
- hosszú távú, stabil munkahely

Egyéb tudnivalók:
- Pályakezdők jelentkezését is várjuk!

Fényképes önéletrajzot várunk, mely többek között tartalmazza az eddigi munkahelyeket és munkaköröket.

Az önéletrajzot az
iroda@szigetelokboltja.com
e-mail címre várjuk.

559626

MEGATHERM

Épületgépész szakkereskedés
(Érd-Parkváros)

raktárosokat keres.

Előny az épületgépészeti tapasztalat és a diesel targoncavezetői engedély.

Jelentkezés szakmai önéletrajz e-mail útján történő megküldésével a szaboi@megatherm.hu címre.

559622

MEGATHERM

Fűtés- és szanitertechnikai, szakkereskedelmi cég az alábbi munkakörökben keres munkaerőt érdi munkahelyre:

Gépkocsivezetőt
(C kategóriás jogosítványnal – E kategória előny – és érvényes GKI kártyával)

Jelentkezés szakmai önéletrajz e-mail útján történő megküldésével a szaboi@megatherm.hu címre.

559623

MUSASHI
Power to Value

Az **Ercsiben** található, japán tulajdonban lévő autóalkatrész-gyártó cég,a **Musashi Hungary Ipari Kft.** az alábbi pozíciókba keres munkatársakat:

FÉMMEGMUNKÁLÓ GÉPEKET KEZELŐ OPERÁTOR ÉS GÉPBEÁLLÍTÓ
(folyamatos és 3 műszakos munkarendben)

AMIT KÍNÁLUNK

- Versenyképes fizetés
- Teljesítményalapú bónusz
- Cafetéria juttatás
- Kedvezményes meleg étkezés, valamint havi 5000 Ft-os étel-italautomata kulcs
- Ingyenes buszjárat több településről
- Ingyenes munkaruházat és annak tisztíttatása
- Dolgozói jutalmazások
- Nyáron fagylalt, télen gyümölcs
- Minden hónap második munkanapján fizetés
- Dolgozói kedvezmények (különböző szolgáltatóknál)
- Családi juttatások (iskolakezdési támogatás, mikulás csomag, stb.)
- Céges rendezvények (családi nap, karácsonyi party)

ELVÁRÁSAINK

- Szakirányú fémmegmunkálással kapcsolatos szakmunkás végzettség vagy hasonló területen szerzett munkatapasztalat
- Sikeres felvételi tesztek
- Terhelhetőség, rugalmasság
- Mérőeszközök használatában való jártasság előny

JELENTKEZÉS

Ha ajánlatunk felkeltette érdeklődését, kérjük, küldje el nekünk önéletrajzát az alábbi elérhetőségek valamelyikére:

ユニークで行こう!!
Be Unique!

Musashi Hungary Ipari Kft.
2451 Ercsi, Ercsény út 1.
musashi@musashi.hu
http://www.musashi.hu

532844

ÉTCS

Az Érd és Térsége Csatorna-szolgáltató Kft. felvételt hirdet az alábbi munkakörbe:

KARBANTARTÓ

Munkaköri feladat: Érd, Diósd, Tárnok települések területén, illetve az Érdi Szennyvíztisztító Telepen üzemeltetési, hibakeresési, hibajavítási, karbantartási és kapcsolódó feladatok ellátása.

Pályázati feltételek:
- Végzettség: szakmunkás végzettség, vagy vízüggyel, gépészettel, villamossággal összefüggő témában szerzett technikusi végzettség.
- B kategóriás jogosítvány.

Előny:
- B+E, C, C+E kategóriás jogosítvány, nehézgépkezelői jogosítvány 1 t alatti darura, csatornatisztító célgépre
- technikusi végzettség
- szennyvízcsatorna-hálózat üzemeltetési tapasztalat
- ipari környezetben szerzett üzemeltetési tapasztalat
- rugalmasság
- felhasználói szintű számítógépes ismeret

Munkaviszony jellege: határozatlan idejű munkaviszony, 3 hónap próbaidővel. **Munkarend:** műszakos vagy teljes munkaidős (normál, heti 40 órás) munkarend, szükség esetén készenlét ellátásával. **Munkavégzés helye:** Érdi Szennyvíztisztító Telep, illetve Érd, Diósd, Tárnok területe. **Munkabér, juttatások:** a munkabér megegyezés szerint kerül meghatározásra, egyéb juttatásokra a Társaságunknál hatályos belső szabályzatok tartalmaznak rendelkezéseket. **Álláshely betölthetőségének ideje:** elbírálást követően azonnal, illetve megegyezés szerint. **Benyújtandó iratok:** önéletrajz, bérigény

Fényképes pályázati anyagát a titkarsag@erdicsatornamuvek.hu, e-mail címre kérjük megküldeni.

551031

ÁLLÁST KÍNÁL

A KatiMami Pékségbe gyakorlattal rendelkező péket és bolti eladót felveszünk.

Elérhetőségek:
samolkft@samol.t-online-hu
06-23-365-735
2030 Érd, Riminyáki út 64.

547827

Munkavállalókat keresünk 8 óra munkaidőre, éjszakai műszakba, bejelentett munkaviszonyba törökbálinti irodaház takarítására. Pályázni fényképes önéletrajz küldésével lehet a barbara.bodo@hu.issworld.com email címen vagy a 06-20/428-8999 telefonszámon.

Gépkezelőt keresünk 3 műszakos munkarendbe. 06-30-981-0058, katalin.szilagyi@randstad.hu

Autóvillamossági szerelőket keresünk!

Autóbuszok és tehergépjárművek javításában jártas autóvillamossági szerelőket keresünk
XI. kerületbe
azonnali kezdéssel.
Autóvillamossági szerelő szakmunkás vagy autóelektronikai műszerész végzettség szükséges.

Jelentkezni Kátai Zoltán műszaki vezetőnél lehet az alábbi elérhetőségeken
katai.zoltan@homm.hu
vagy 36-20-2369011

559827

CONCORDIA THERM

Szigetelőanyag kereskedés biatorbágyi telephelyére raktárosi munkára kollégát keres.

Érdeklődni: Concordia-Therm Kft.
Biatorbágy Baross Gábor u. 38.
70/774-7557
info@concordiatherm.t-online.hu

559825

MOZGÓBOLTI ÉRTÉKESÍTÉSRE ELADÓKAT KERESÜNK!

A Family Frost Kft eladó partnereket keres mélyhűtött termékek gépkocsiról történő értékesítésére,
Sóskút és vonzáskörzetéből.
Heti öt napos vagy akár csak hétvégi munkarendbe
(jövedelem kiegészítés)

AMIT ELVÁRUNK ÖNTŐL:
- Jó kommunikációs készség.
- B kategóriás jogosítvány, vezetési gyakorlat.
- *Előny:* Kereskedelmi, eladói tapasztalat

Family Frost

AMIT NYÚJTUNK:
- Egy multinacionális cég biztos háttere.
- Versenyképes jövedelem!
- Prémiumok!

Várjuk jelentkezését a depo03@family-frost.hu e-mail címen, vagy érdeklődjön a 06-30-300-9113-as telefonszámon.

ÉTCS

Az Érd és Térsége Csatorna-szolgáltató Kft. felvételt hirdet

VILLANYSZERELŐK
számára

Munkaköri feladat: Érd, Diósd, Tárnok települések területén, illetve az Érdi Szennyvíztisztító Telepen üzemeltetési, hibakeresési, hibajavítási, karbantartási és kapcsolódó feladatok ellátása.

Pályázati feltételek:
- Végzettség: Villanyszerelő szakmunkás, vagy
- elektromüszerész, vagy villamossággal összefüggő témában szerzett szakmunkás vagy technikusi végzettség.
- B kategóriás jogosítvány.

Előny: technikusi végzettség, ipari környezetben szerzett üzemeltetési tapasztalat, rugalmasság, felhasználói szintű számítógépes ismeret

Munkaviszony jellege: határozatlan idejű munkaviszony, 3 hónap próbaidővel. **Munkarend:** műszakos vagy teljes munkaidős (normál, heti 40 órás) munkarend, szükség esetén készenlét ellátásával. **Munkavégzés helye:** Érdi Szennyvíztisztító Telep, illetve Érd, Diósd, Tárnok területe. **Munkabér, juttatások:** a munkabér megegyezés szerint kerül meghatározásra, egyéb juttatásokra a Társaságunknál hatályos belső szabályzatok tartalmaznak rendelkezéseket. **Álláshely betölthetőségének ideje:** elbírálást követően azonnal, illetve megegyezés szerint. **Benyújtandó iratok:** önéletrajz, bérigény

Fényképes pályázati anyagát a titkarsag@erdicsatornamuvek.hu, e-mail címre kérjük megküldeni.

553649

Érdi székhelyű cégemhez keresek villanyszerelőket azonnali kezdéssel, kiemelt bérezéssel. 06-30-966-8787

Flottakezelőt keresünk törökbálinti irodaház flottacsapatába. Elvárásaink: középfokú angolnyelvtudás, B kategóriás jogosítvány, gépjárműjavításban szerzett tapasztalat. Jelentkezni a barbara.bodo@hu.issworld.com emalcímen lehet fényképes önéletrajzzal.

Értékesítőket keresünk érdi Vodafone üzleteinkbe!
Jelentkezés:
viktoria.treszkai@mobilpalota.com

551211

Gépész szakirányú végzettséggel keresünk kollégát törökbálinti irodaházba. Munkaidő hétköznap 8-17-ig. Jelentkezni fényképes önéletrajzzal lehet az inemeth@telenor.hu e-mail címen.

Dinamikusan fejlődő logisztikai cég keres megbízható
sofőröket,
C kategóriás jogosítvánnyal belföldi munkavégzésre. Kiemelkedő bérezéssel és juttatásokkal.

Érdeklődni lehet munkanapokon 8-16 óráig a +36/30/944-8132 telefonszámon.

550800

MAPEI

„Biztos munkahely és a fizetés pontosan megérkezik. A MAPEI a 2. családom. Ez a csapat összetart jóban-rosszban”
(Zsitnyányi Otto raktáros)

Szeretnél Te is ebben a csapatban raktáros lenni Sóskúton?

Önéletrajzokat
MAPEI KFT., 2040 Budaörs, Pf. 6. és
allas@mapei.hu címekre
kérjük elküldeni.

Feltételek:
- targoncavezetői jogosítvány
- raktárkezelési gyakorlat

Előny:
- Sóskút vagy környéki lakóhely

553070

ÁLLÁST KERES

Kőműves alkalmi munkát keres napi bérezéssel. Telefon: 06-20/434-5724.

CSALÁDI HÁZ

Érden és környékén minimum 3 szobás családi házat keresek. 06-30-9-515-1-07

ALBÉRLET KÍNÁLAT

ÉRDEN hosszútávra kiadó 2 személynek 1 szoba összkomfortos lakás, külön mérőórákkal, gépkocsibeállóval. 06-20-9204261

Érden, központhoz közel, tisztviselőnegyedben másfél szobás bútorozott lakás kiadó, kocsibeállási lehetőséggel. 06-30-89-89-275

Érden munkásoknak, brigádoknak külön bejáratú, összkomfortos lakás kiadó. Kocsi beállással. T: 06-23/367-922, 06-20-507-9368

Tetőtéri szobák kiadók Érden 1 főnek konyha és fürdőszoba használattal, 50e+20e rezsi (+1 havi kaució). Február 1-től költözhető. 06-70-4093869

ALBÉRLET KERESÉS

Egyedülálló, nemdohányzó hölgy 1 szobás, rendezett albérletet keres hosszú távra. 06-30-656-5415

TELEK

ÉPÍTÉSI TELEK kis házzal, főútvonalon, 976 nm-es, 14,5 millió Ft-ért eladó. Ár: 06-20-9204261

KIADÓ INGATLAN

Középkorú, megbízható hölgy kiadó házat keres. Tel.: 06-30-568-3098.

AUTÓ/MOTOR

OPEL ASTRA 2011-es évjáratú, dízel, kiváló állapotban sürgősen eladó. Ár: 1 890 000 Ft. 06-20-9204261

AUTÓFELVÁSÁRLÁS
AZONNALI KÉSZPÉNZFIZETÉSSEL!
T: 06-30-682-1390

542690

OKTATÁS

Hatékony matematika, fizika tanulás kialakítása általános és középiskolás diákoknak. 06-70-616-1620

Matematika korrepetálás. Házhoz megyek. 06-70/941-0775.

VEGYES

Vásárolnék használt szerszámokat: hegesztőt, üllőt, satut, marószerszámokat, esztergaszerszámokat, vídia-lapkát, villáskulcsot stb. T: 06-30-242-8413, 06-30-193-5354.

Volt diósdi lakos eltartási szerződést kötne idős nénivel, vagy bácsival. Egészségügyben dolgozó, leinformálható hölgy vagyok. 06-30-5252530

Életjáradéki szerződést kötnék lakóingatlanra. Minden megoldás érdekel. 06-30/9-515-1-07.

Alkalmanként fuvarozást, költöztetést vállalok. Tel.: 06-30-7473655

KONTÉNER

Konténer Mindenféle Hulladékhoz
Kézi rakodással is
T: 06-20/9-346-354

551548

VÁLLALKOZÁS

S.O.S MOSÓGÉPSZERVIZ
AUTOMATA MOSÓGÉPJAVÍTÁS
(HAJDÚ, WHIRLPOOL, ZANUSSI, FAGOR stb.)
garanciával a hét minden napján.
JAVÍTÁS ESETÉN INGYENES KISZÁLLÁS.
T: 06-20/288-5148

553200

ÉRDI GYORSSZERVIZ
Mosógép, mosogatógép, szárítógép javítása garanciával.
Hétvégén is!
MAKAY DÉNES T.: 06-20-254-9391

546292

CSÓKÁS VÍZVEZETÉK-SZERELŐ
Szerelések, javítások
Duguláselhárítás falbontás nélkül!
Ingyenes helyszíni felmérés!
06-30/2411-343

546688

DUGULÁSELHÁRÍTÁS NON-STOP, GARANCIÁVAL, BONTÁS NÉLKÜL, DÍJTALAN KISZÁLLÁS, VÍZVEZETÉK-SZERELÉS, GYORSSZERVIZ.
Nyugdíjas és nagycsaládos kedvezmény! T: 06-20-5858-838

540405

Természetgyógyász
Biorezonanciás állapotfelmérés
06-70 365 27 35
www.biovitalstudio.com

547939

FAKIVÁGÁS, FAÁPOLÁS, SÖVÉNYNYÍRÁS.
Igény szerint szállítással!
Kovács Sándor T: 06 20 485 6547

548472

Gázkazánok, cirkók, vízmelegítők, központi fűtés szerelése, cseréje. (Javítás hétvégén is!)
Klímák telepítése, javítása, karbantartása.
Ingyenes helyszíni felmérés.
Szabó Gyula Érd, Ercsi út 2.
T: +36 30 952 6921, 06 23 630 923

548959

Ács, kőműves és mindenféle famunkát, tetőkészítést, tetőbeázás javítását, felújítást, tetőtér-beépítést, gipszkartonozást, lambériázást, előtető-készítést, garázskészítést vállalok kimagasló minőségben. T: 06-30-563-5544

546655

MŰANYAG NYÍLÁSZÁRÓK, REDŐNY ÉS SZÚNYOGHÁLÓ
Ingyenes felmérés! 57% kedvezmény
Redőny- és ablakjavítás.
T: 20/9351-817, 20/9317-114
www.mpluszb-ablak.hu 2030 Érd, Begónia u. 20.

541812

Duguláselhárítás, csatornázás, aszfaltozás gyorsszolgálat! A legkisebb munkától garanciával! Hétvégén is! 06-30-797-1037

Ács-kőműves-tetőfedő munkák végzése, nyugdíjasoknak 27% kedvezménnyel. Hétvégén is. Garanciával. 06-30/318-21-73.

Kőműves munkák, gipszkarton szerelés, szigetelés, burkolás. kisebb javítások. 06-30-393-0228

Számítógépjavítás otthonában, hétvégén is! Hálózatbeállítás, telepítés, alkatrészcsere. Tel.: 06-30-9348-011

Víz-fűtés gyorsszolgálat: csap, szifon, WC-tartály, radiátor szerelés, mosógép és mosogatógép bekötés. 70/642-75-26.

KÖLTÖZTETÉS – TEHERFUVAROZÁS
mizselfuvar.hu T: 06 30 2001 426

550408

Szakképzett kertész vállal metszést, fakivágást, kertgondozást. Tel.: 06-20-252-3937

Mindenféle kerti munkát, kaszálást, gyümölcsfa, szőlő gondozást vállalok. 06-30/682-44-31.

Fáradtan is hetet rúgtak

Második felkészülési mérkőzésén 7–1-es győzelmet aratott az Érdi VSE NB III-as csapata a Pest megyei első osztályban érdekelt Tökön VSK ellen.

Kelemen Patrik (10) mesterhármast lőtt a Tökölnek fotó: Balogh István

A martfűi edzőtábor utáni két hétben kapják a legnagyobb terhelést az Érdi VSE játékosai, akik így kissé fáradtan léptek pályára a Tököl VSK ellen.

A kapuban ugyan a csapatkapitány, *Kertész Ferenc* kezdett, ám nem töltött el sok időt a pályán, s *Borek Norbert* váltotta, míg *Balázsovics Mátéra* és *Füzér Zoltánra* sérülés miatt nem számíthatott *Limperger Zsolt,* valamint ezúttal *Bozsoki Imre* is a kispadon volt.

A mérkőzés elején ugyan dominált a házigazda, ám a támadásbefejezésekbe eleinte rendre hiba csúszott, majd tíz perccel a szünet előtt egy gyors jobb oldali akció és *Pál Szabolcs* beadása után *Kelemen Patrik* remekül érkezve fejelt *Lengyel Máté* kapujába.

A szünetbeli egygólos előnyt a térfélcsere után növelték az érdiek, amikor az 57. percben egy vendégkirúgásra csapott le Kelemen, s a tököli kapust elfektetve szerezte csapata és egymaga második gólját. Alig három perccel később pedig *Németh Gábor Vince* növelte az érdi előnyt, majd viszonylag sokáig stagnált a különbség, míg a 73. percben a vendégek egy szép egyéni akció és egy remek lövés után zárkózni tudtak.

A kétgólos különbség azonban nem tartott sokáig, az utolsó negyedórában előbb *Koós Gábor,* majd *Tárkányi Gergő,* aztán a harmadik gólját jegyző Kelemen Patrik is betalált, a 7–1-es érdi sikert pedig Pál Szabolcs állította be.

– Az volt a legfontosabb, hogy ne legyen sérülés. Mi nem a Tököllel, hanem a Balassagyarmattal szerettünk volna játszani. Anélkül, hogy lebecsülnénk a Tököltet, egy erősebb csapattal szerettünk volna játszani. A fiúk elvégezték, amit kértem tőlük, ez volt a legfontosabb most. Jövő héten kapják meg a csúcsterhelést a játékosok, de láthatóan fáradtabbak, mint a Szolnok ellen, ez egy ilyen időszak. Örülök a sérülésmentes játéknak – mondta Limperger Zsolt.

Az Érdi VSE legközelebb február 3-án, 13 órakor lép pályára felkészülési mérkőzésen, amikor az NB III Keleti csoportjában érdekelt Termálfürdő-Tiszaújváros látogat az Ercsi úti Sporttelepre.

■ DOMONKOS BÁLINT

Változás a keretben

Két és fél év után távozott az Érdi VSE-től a 24 éves, védőként és középpályásként is bevethető *Honti Attila,* aki az ugyancsak harmadosztályú Balassagyarmati VSE-hez igazolt. Honti Attila 2017-ben az utolsó, Martonvásár elleni felkészülési mérkőzésen szenvedett súlyos sérülést. Hátsó keresztszalag-szakadása miatt közel tíz hónapos pihenő várt rá, s csak a Puskás Akadémia FC II ellen lépett először pályára november végén. Honti az egyesület honlapjának adott interjújában elárulta, a sérülése miatt nem volt olyan helyzetben, hogy harcoljon a helyéért, emiatt saját karrierjét figyelembe véve tette át székhelyét *Szanyó Károly* együtteséhez. Ám nem tagadta, ha az élet úgy hozza, boldogan visszatér Érdre.

Az idei első ötvenes

A hétvégén Székesfehérváron szerepeltek az Érdi Úszó Sport Kft. nyolcévesnél idősebb versenyzői, akik nyolc arany-, négy ezüst- és két bronzérmet szereztek idei első, ötvenméteres medencében rendezett versenyükön.

Barócsai Petra 200 pillangón és 400 gyorson sem talált legyőzőre

Szombaton a 8–11 éves korosztály számára tartották a versenyt a székesfehérvári Csitáry G. Emil uszodában, ahol 379 úszó összesen 1204 nevezést adott le, majd ezt követően a 12 évnél idősebbek álltak rajtkőre, akiknél pedig a 325 résztvevő 1062-szer ugrott vízbe.

Előbbi viadalon az érdieket hat fiú és kilenc lány képviselte, s a három váltóval együtt 64 alkalommal álltak rajtkőre. *Németh Kitty* csapatából a legjobb egyéni helyezést a 400 méter gyorson érdekelt 2008-as születésű *Treuer Ádám* érte el, aki az A-kategóriások között harmadikként érte a falat, míg a másik érmet az A-B-kategóriás 2007–2008-as születésű 4x100 méteres fiú vegyes váltó érte el, hiszen a *Bodor Mátyás, Téri Bálint, Gasparics Zalán* és Treuer Ádám alkotta érdi kvartett aranyérmes lett.

A viadal második napja több érmet tartogatott *Magó Gábor* és *Selmeci Attila* tanítványai számára, hiszen a nagyobbaknál tizenkét fiú és tizenkét lány összesen 58 alkalommal állt rajtkőre.

100 méter gyorson a 2005-ös *Ángyán Máté,* illetve *Joó Sára* is nyert, míg a 2003-as *Jankó Donát* harmadik helyen végzett. 200 méter pillangón *Milák Kristóf* és *Barócsai Petra* sem talált legyőzőre, míg 200 háton Jankó Donát ezüstérmet szerzett. A 200 hát a férfiaknál az érdiek száma volt, hiszen *Kovács Benedek* Milák Kristófot megelőzve ért elsőként a célba. 400 gyorson Barócsai Petra aranyérme mellett Kovács Benedek és Ángyán Máté is másodikként érte a falat, míg 400 vegyesen Joó Sára lett az aranyérmes, ami azért is furcsa, mert a 23 esztendős úszó sokkal inkább a rövid, sprinttávokat részesíti előnyben, mint az egyik legnehezebb számot, a 400 vegyest. Így összesítésben a tizenkét évnél idősebbek hét arany-, négy ezüst- és egy bronzérmet szereztek Székesfehérváron.

A verseny részletes eredményei megtekinthetőek a www.erdmost.hu oldalon.

■ DOMI

Kemény széria

Három forduló alatt a három dobogóssal csap(ott) össze a férfi kosárlabda NB II (harmadosztály) Nyugati csoportjában a BKG-VMG DSE, amely a tizenharmadik fordulóban a harmadik helyezett Soproni Tigriseket fogadta.

„Jó, ha harminc alatt megússzuk” – mondta a mérkőzést megelőzően lapunknak *Valaczkay Gábor,* a BKG-VMG DSE továbbra is bokasérüléssel bajlódó játékos-edzője. Mint elmondta, a Sopron jobb erőkből áll, mint az előző heti ellenfél, a PTE-PEAC, hiszen rutinos, NB I-es játékosok érkeztek a hűség városából.

Számításai hamar beigazolódtak, miután már az első negyedben 17–7-re is meglépett az ellenfél. Sőt, a nagyszünetre már el is döntötte a lényegi kérdéseket, amikor 43–20-as vendégelőnnyel cseréltek térfelet a csapatok. Ekkor pedig azt is hihettük, hogy ebből simán harminc felett lesz a különbség.

Ám az érdiek másképp gondolták ezt, s a második félidőben temérdek labdát szereztek, kemény védekezésüknek köszönhetően pedig a pontzáport hozó harmadik felvonást csak két ponttal, 25–23-ra vesztették el. Mégis, az utolsó játékrészben *Bosnyák Tamás* és *Nyitrai Ákos* remeklésének, illetve a fiatalok bizonyításának köszönhetően meglett a remélt különbség. A VMG pedig a 84–66-tal harmincon belül maradt.

– A második félidővel elégedettek vagyunk. Gyengén kezdtük a mérkőzést, a szünetben megbeszéltük, mi kell ahhoz, hogy közelebb tudjunk kerülni. Tudtuk, hogy nehéz lesz, rutinos ellenféllel játszottunk és kevesen vagyunk, tehát ugyanazok a problémák adódtak, mint eddig. A második félidei védekezés, küzdés és támadás is annyira feljavult, hogy az alapján elégedettek lehetünk – értékelt Valaczkay Gábor.

A BKG-VMG DSE számára most jön a legnehezebb feladat, hiszen legközelebb a százszázalékos mérleggel első helyen álló Szombathely ESE-hez látogatnak.

■ –d–

Kiváló védekezés, bátor játék

Továbbra sem tud nyerni az ÉRD Arénában az Alba Fehérvár KC. A K&H női kézilabdaliga 12. fordulójában Szabó Edina együttese már a szünetben tizenhárom góllal vezetett, végül 35–22-re verte Deli Rita alakulatát.

Gávai Szonjáék remek játékkal verték a Fehérvárt (fotó: handballerd.hu/Dénes Balázs)

Az Érden utoljára a 2012/2013-as szezonban, még a Batthyányban győzni tudó székesfehérvári együttes első két támadása egyaránt a remek napot kifogó *Janurik Kingában* halt el, aki a tőle megszokott pontossággal indította *Krpez Slezák Katarinát.* A szerb jobbszélső duplájára ugyan még válaszolni tudott a Fejér megyei társulat, ám *Temes Bernadett* két gólja után az ÉRD zsinórban ötször volt eredményes, *Mireya González* és *Mariama Signaté* két-két találata mellett *Szabó Laura* is betalált, *Deli Rita* pedig időt kért. Hiába.

Merthogy az érdi úthenger nem állt le, így a fehérvári vezetőedző a 21. percben másodszor is kénytelen volt magához rendelni övéit, amikor 13–5-ös előnyben voltak *Kisfaludy Anették.* Az ÉRD sorozatban nyolcszor volt eredményes, amelyek közül talán a leglátványosabb *Klivinyi Kinga* bal kézzel szerzett gólja volt. S ugyan a játékrész végén egymás után két gólt lőtt a vendégcsapat, az ÉRD így is 20–7-es vezetéssel vonult szünetre.

A fordulás után némileg zárkóztak *Pelczéder Orsolyáék,* ám nem tudtak tízen belülre kerülni. Csak a 48. percben volt egyszámjegyű a különbség (26–17), amikor *Jelena Lavko* két hétméterest értékesített, míg az érdiek emberhátrányban játszottak. Ám a hajrában az ÉRD ismét visszatette a különbséget, két perccel a lefújás előtt pedig *Tóth Gabriella* révén 34–20-ra vezettek az érdiek, akik kiütéses, 35–22-es győzelmet arattak.

– Nagy különbség alakult ki. Sajnálom az ellenfél csapatát, mert nagyon küzdött-tek, de egy olyan ÉRD-del találkoztak ma, amely küzd önmagával is, hogy fegyelmezetten, egységesen kézilabdázzon. Nagyon akartak ma a lányok, remek teljesítményt nyújtottak, egységesek voltak és amikor így játszanak, akkor minden csapatnak komoly ellenállást jelentenek. Elégedett vagyok a védekezéssel, mindenki önbizalommal, bátran, jó agresszivitással, okosan védekezett. Ebben nagyot léptek előre, remélem, hogy ez így marad – fogalmazott Szabó Edina, az ÉRD vezetőedzője.

– A csapatnak minden összejött, amit szerettünk volna. A védekezésünk nagyon jól összeállt és ezt tudtuk is tartani, ehhez jött még Janurik Kinga jó teljesítménye, amiből tudtunk gyors gólokat lőni. Védekezésben is jó megoldásaink voltak, látszik a csapaton az összeszokottság, remélem, ezt tudjuk tartani a jövőben is – jegyezte meg az érdi pályafutása eddigi legeredményesebb mérkőzését produkáló, így öt gólig jutó Tóth Gabriella.

Az ÉRD legközelebb a Magyar Kupa ötödik körében, a négyes döntőbe jutásért lép pályára hazai környezetben, amikor február 7-én a GVM Europe-Vác együttesét fogadja az ÉRD Arénában.

■ DOMONKOS

ÉRD–ALBA FEHÉRVÁR KC 35–22 (20–7)

Érd Aréna, 1400 néző. V: Bócz, Wiedemann

ÉRD: JANURIK – KRPEZS-SLEZÁK 8, M. González 4, A. Bulatovics 1, Kisfaludy1, SIGNATÉ 3, C. Lassource. Csere: Foggea (kapus), Szabó L. 3 (1), Kiss N. 3, TÓTH G. 5, Klivinyi 3, Gávai 3, Roberts 1, Bernát. Vezetőedző: Szabó Edina

Kezdésnek tíz érem

A hétvégi három versennyel kezdődött meg a 2018-as hivatalos versenyszezon az Érdi Spartacus SC számára, amely három arany-, három ezüst- és négy bronzéremmel hangolt a következő esztendő versenyeire.

Előbb a Budapesti Honvéd SE által rendezett felnőtt kötöttfogású minősítési versenyen voltak érdekeltek *Pataki Sámuelék.* Az érdiek közül csak Pataki szerzett érmet, miután a 87 kilogrammosoknál a világbajnoki bronzérmes *Lőrincz Viktorral* megosztozott a harmadik helyen. Mellette *Nagy Krisztián* az 55, *Berta Mike* a 60, *Molnár Tamás* pedig a 97 kilósok között lett negyedik.

A hétvége másik nagy helyszíne a Körcsarnok volt, ahol a kadetek és a felnőttek számára tartottak szabadfogású és női minősítési viadalt. Az Érdi Spartacus SC beszámolója szerint a több mint háromszáz indulót felvonultató, négy szőnyegen tartott viadal rendezése kissé kaotikus volt. Az új versenyrendszerben, új szabályok szerint zajló küzdelmek során azonban több kategóriában is az első háromban végeztek az érdiek, méghozzá úgy, hogy több, eddig junior korú, ám a felnőttek mezőnyébe beleöregedő birkózó is első megmérettetésén lépett szőnyegre.

A kadet korosztályban *Mezei Dominik* (71 kg) és *Végh Artúr* (92 kg) sem talált legyőzőre, míg *Varga Dániel* (110 kg) ezüst-, *Mezei Patrik* (80 kg) bronzérmes lett. A felnőtt nők versenyén *Dénes Mercédesz* a papírformát beigazolva győzött az 53 kilósoknál, megelőzve többek között csapattársát, a negyedik helyen záró *Lemák Diánát,* míg *Varga Lilien* (59 kg) harmadik helyen végzett.

A felnőtt férfiak versenye ugyan aranyérmet nem hozott, ám Pataki Sámuel (92 kg) és *Végh Richárd* (86 kg) második helye az említett korosztályváltás miatt figyelemreméltó. Mellettük *Kovács Bence* az 57 kilósoknál állhatott a dobogó alsó fokára, míg Berta Mike a 61 kilósoknál, Nagy Krisztián pedig 55 kilogrammban lett negyedik.

■ D. B.

Közösségi futás őszintén

Ismét csatlakoztak az érdiek a finn kezdeményezésű Yours Truly futáshoz, amelynek célja, hogy az időjárási viszonyoktól függetlenül, akár télen is lehet futni. A vasárnap reggeli futáson verőfényes napsütésben indult el az a huszonöt ember, aki vállalta, hogy szervezetten, társaságban futja körbe Érdet.

A Yours Trulyhoz bárki szabadon csatlakozhatott, a lényeg, hogy az akcióban elért eredményt feltöltsék az internetre, támogatva ezzel a mozgalmat és városukat.

– Amikor a finn szervezők ezt tizenöt éve kitalálták, akkor nem volt télen futóverseny, így kitalálták, hogy január és február utolsó vasárnapján csináljunk magunknak egy nemzetközi versenyt, úgy, hogy mindenki a saját lakhelyén futja le ezt a távot – mondta *Muk András,* a BSI futónagykövete, az érdi Yours Truly szervezője.

Nos, az érdiek nem panaszkodhatnak, hiszen Muk András, vagy ismertebb nevén Róka Koma vezetésével egészen Parkvárosig futottak kísérőautók segítségével, majd onnan Érdligeten keresztül jutottak vissza a gátra. Oda, ahol a bevállalósabbak még további huszonöt kilométert tettek meg.

Muk András: ez rólunk szól, nem a versenyzésről

Ez a hat résztvevő adta az érdiek összteljesítményének harmadát, hiszen a futas.net-re lapzártánkig feltöltött eredmények alapján a többi, közel harminc résztvevő – voltak, akik egyénileg futottak – összesen 605 kilométert tett meg. Volt, aki harminc, voltak, akik 25–26, voltak, akik tizenöt kilométert futottak, de volt olyan is, aki – az adatok alapján – öt kilométert tett meg, de a lényeg, hogy futott. Merthogy ez egy önbevallásos esemény, a nemzetközi listára pedig a 25 és az 50 kilométer kerül. A lényeget az esemény érdi szervezője tökéletesen summázta.

– Ez rólunk szól, nem pedig a versenyzésről, így mindenki maga vallja be a távot – foglalta össze Muk András, hozzátéve: Össze szokott jönni ezer kilométer felett bőven, és egész jó helyen szoktunk lenni a városok közötti összesítésben.

Simó Károly: nagyon élvezetes egy jó csapatban futni

Simó Károly, Érd Megyei Jogú Város alpolgármestere (Fidesz–KDNP) is ott volt a futáson, s tizenkilenc kilométert tett meg.

– 2014-ben futottam először a Yours Trulyt és ebben az a szép, hogy körbefutjuk Érdet. Érd legdélebbi aszfaltos útjától indulunk és Érd legészakibb pontjáig, az Iparos úti buszmegállóig futunk. Egy szép kis kör és egy szép teljesítmény annak, aki ezt eléri – fogalmazott az alpolgármester.

– Nagyon élvezetes, kellemes élmény csapatban, főleg egy jó csapatban futni. Amikor társaságban fut az ember, akkor sokkal könnyebb. Már tapasztaltam, hogy ezt a Yours Trulyt sokan úgy teljesítették, hogy előtte soha nem is hitték volna, hogy képesek erre, és a társaság húzta őket magával – jegyezte meg Simó Károly.

Aki szervezett keretek között szeretne futni, annak nem kell sokat várnia, hiszen Muk Andrásék az előzetes tervek szerint április végén tartják a 2030 perces futást.

■ D.B.